



OPENBAAR LICHAAM  
**BONAIRE**

**Bedrijfsvoering en Ondersteuning**

Aan:  
De Minister van Binnenlandse Zaken  
en Koninkrijksrelaties dhr. R.H.A.  
Plasterk  
Dtkv College Financieel Toezicht  
De Rouvilleweg 39  
Curacao

Uw brief van:  
Ons nummer: 2016005830  
Datum: JUL 12 2016  
Betreft: aanbidding jaarrekening 2015 en  
bijhorende stukken

Geachte College,

Hierbij bieden wij u conform artikel 31 van de Wet Financiën openbare lichamen Bonaire, Sint Eustatius en Saba, de vastgestelde jaarrekening 2015 en de daarbij horende wijzigingen in Hoofdstuk 5 en Bijlagen versie 29 juni 2016 ter goedkeuring aan. De jaarrekening en de wijzigingen zijn in de bijlagen vermelde eilandsraadvergadering vastgesteld.

In bovengenoemde eilandsraadvergadering kwamen geen amendementen die betrekking hadden op de jaarrekening 2015 zoals gewijzigd aan de orde.

Wij hopen u voldoende te hebben geïnformeerd

Hoogachtend,

het bestuurscollege van het eilandgebied Bonaire,

de gezaghebber,

de eilandsecretaris,

**Correspondentieadres**

Kaya Grandi 51 | Kralendijk, Bonaire C.N.  
Tel. (+599) 717-5330 | Fax. (+599) 717-8416  
www.bonairegov.com

Verzoeken bij beantwoording van deze brief datum, nummer en onderwerp te vermelden



# **OPENBAAR LICHAAM BONAIRE**

## **JAARVERSLAG EN JAARREKENING 2015**

---





## Inhoudsopgave

Inhoudsopgave	2
1. Jaarverslag 2015	6
1.1 Inleiding	8
1.2 Algemeen	8
2. Beleidsverantwoording	10
2.1 Bestuursorganen	12
2.1.1 Eilandsraad	12
2.1.2 Bureau Griffie Eilandsraad	13
2.1.3 Gezaghebber	13
2.1.4 Bureau Eilandsecretaris	14
2.2 Directie Bedrijfsvoering en Ondersteuning (B&O)	17
2.2.1 Inleiding	17
2.2.2 Afdeling Financiën	17
2.2.3 Afdeling Communicatie en Protocol	18
2.2.4 Afdeling Post en Archief	19
2.2.5 Afdeling Juridische en Algemene Zaken	20
2.2.6 Afdeling Personeel & Organisatie	21
2.2.7 Afdeling Informatie Communicatie en Technologie	22
2.2.8 Afdeling Facilitaire zaken	23
2.3 Directie Toezicht & Handhaving (T&H)	23
2.3.1 Inleiding	23
2.3.2 Bedrijfsvoering en personeelsbeleid	24
2.3.3 Afdeling Samenleving & Zorg (belast met Warenkeuring & Openbare Hygiëne)	24
2.3.4 Afdeling handhavingprojecten en taskforces	25
2.3.5 Afdeling Ruimte & Ontwikkeling	25
2.3.6 Afdeling Haven & Loodswezen	26
2.4 Directie Samenleving en Zorg (S&Z)	27
2.4.1 Inleiding	27
2.4.2 Afdeling Beleid en projecten Samenleving en Zorg	27
2.4.3 Afdeling Educatie en Welzijn	28
2.4.4 Afdeling Maatschappelijke Ondersteuning	29
2.4.5 Afdeling Burgerzaken	29
2.4.6 Afdeling Publieke Gezondheidszorg	30
2.5 Directie Ruimte & Ontwikkeling (R&O)	30



2.5.1	Inleiding	30
2.5.2	Afdeling Beleid en Projecten	31
2.5.3	Afdeling Realisatie	32
2.5.4	Afdeling Beheer en Openbare Werken	32
3.	Aanvullende verantwoording op functieniveau	34
3.1	Hoofdfunctie 0	36
3.1.1	Functie 001 BESTUURSORGAAN	36
	Gezaghebber	36
	Gedeputeerden	36
	Griffier	36
	Rekenkamer BES	36
3.1.2	Functie 002 BESTUURSAPPARAAT	36
	Afdeling Financiën	37
	Afdeling Communicatie	37
	Afdeling Post en Archief	37
	Afdeling Juridische en Algemene Zaken	38
3.1.3	Functie 003 BURGERZAKEN	38
3.1.4	Functie 020 EIGENDOMMEN NIET VOOR OPENBARE DIENST BESTEMD	39
3.2	Hoofdfunctie 1	39
3.2.1	Functie 130 RAMPENBESTRIJDING	39
3.2.2	Functie 140 OVERIGE BESCHERMENDE MAATREGELEN	40
3.3	Hoofdunctie 2	40
3.3.1	Functie 200 ALGEMEEN BEHEER DROB	40
3.3.2	Functie 210 WEGEN, STRATEN EN PLEINEN	41
3.3.3	Functie 211 VERKEERSMAATREGELEN TE LAND	41
3.3.4	Functie 222 VERKEERSMAATREGELEN TE WATER	42
3.4	Hoofdfunctie 3	42
3.4.1	Functie 300 ECONOMISCHE ZAKEN	42
3.4.2	Functie 341 OVERIGE AGRARISCHE ZAKEN, JACHT EN VISSERIJ	43
3.5	Hoofdfunctie 4	43
3.5.1	Functie 400 ALGEMEEN BEHEER ONDERWIJS	43
3.5.2	Functie 480 GEMEENSCHAPPELIJKE UITGAVEN/ INKOMSTEN ONDERWIJS	43
3.5.3	Functie 482 VOLWASSENENEDUCATIE	44
3.6	Hoofdfunctie 5	44
3.6.1	Functie 510 OPENBAAR BIBLIOTHEEKWERK	44



3.6.2	Functie 530 SPORT	44
3.6.3	Functie 540 KUNST	45
3.6.4	Functie 541 OUDHEIDKUNDE	45
3.6.5	Functie 560 MAATSCHAPPELIJKE LEEFBAARHEID EN OPENLUCHTRECREATIE	45
3.7	Hoofdfunctie 6	46
3.7.1	Functie 600 ALGEMEEN BEHEER SOCIALE VOORZIENING EN MAATSCHAPPELIJKE DIENSTVERLENING	46
3.7.2	Functie 610 ONDERSTANDVERLENING	46
3.7.3	Functie 611 WERKGELEGENHEID	47
3.7.4	Functie 630 SOCIAAL CULTUREEL WERK / JEUGD- EN JONGERENWERK	47
3.7.5	Functie 640 BEJAARDENZORG	47
3.7.6	Functie 650 KINDEROPVANG	48
3.7.7	Functie 651 DAGOPVANG GEHANDICAPTEN	48
3.8	Hoofdfunctie 7	48
3.8.1	Functie 700 ALGEMEEN BEHEER VOLKSGEZONDHEID	48
3.8.2	Functie 710 PREVENTIEVE EN CURATIEVE GEZONDHEIDSZORG	49
3.8.3	Functie 720 SLACHTHUIZEN	50
3.8.4	Functie 723 MILIEU EN NATUURBEHEER	50
3.8.5	Functie 725 OVERIGE OPENBARE HYGIENE	51
3.9	Hoofdfunctie 8	51
3.9.1	Functie 822 OVERIGE VOLKSHUISVESTING	51
4.	Paragrafen	54
4.1	Paragraaf Lokale heffingen en belastingen	56
4.1.1	Inleiding	56
4.1.2	Beleidsmatige ontwikkelingen	56
4.1.3	Overzicht belastingopbrengsten van het openbaar lichaam	57
4.1.4	Eilandsverordening lokale kwijschelding	58
4.1.5	Motorrijtuigenbelasting	58
4.1.6	Toeristenbelasting	58
4.1.7	Verhuurautobelasting	59
4.1.8	Erfpachten en huur	59
4.1.9	Havenbelasting	59
4.1.10	Grondbelasting	59
4.1.11	Nieuwe huisstijl	60
4.1.12	Invordering belastingschulden	60
4.2	Paragraaf Weerstandsvermogen	61



4.2.1	Inleiding	61
4.2.2	De gewenste c.q. aanwezige weerstandscapaciteit	61
4.2.3	Berekening gewenst weerstandsvermogen	62
4.2.4	Overzicht weerstandscapaciteit	62
4.2.5	De definitie van een risico	63
4.2.6	Inventarisatie van de aanwezige risico's	64
4.3	Paragraaf Onderhoud kapitaalgoederen (incl. "wegwerken achterstanden")	66
4.4	Paragraaf Bedrijfsvoering	70
4.4.1	Inleiding	70
4.4.2	Van voorafgaand toezicht personeel naar goedkeuring achteraf	70
4.4.3	AO/IC	71
4.4.4	Uitrollen planning & control cyclus richting directies	71
4.4.5	Rijks- en lokale belastingen	71
4.4.6	Reorganisatie richting directiemodel: doelstelling organisatie	72
4.5	Paragraaf Deelnemingen	78
4.5.1	Inleiding	78
4.5.2	Beleidsuitgangspunten	78
4.6	Paragraaf Grondbeleid	81
4.7	Paragraaf Collectieve sector	83
5.	Jaarrekening 2015	84
	Bijlagen	
	Model B - Staat van Salarissen en Sociale Lasten	
	Model C - Staat van Geactiveerde Kapitaaluitgaven	
	Model D - Staat van Reserves en Voorzieningen	
	Model G - Staat van Inkomensoverdrachten	
	Model H - Verzamel- en Consolidatie staat	
	Model L - Gedetailleerd rekening van Baten en Lasten	
	Overzicht Bijzondere Uitkeringen	



# 1. Jaarverslag 2015







## 1.1 Inleiding

Hierbij vindt u het bestuursverslag, behorende bij de jaarrekening 2015. Het vijfde volle jaar na de staatkundige hervormingen zoals die op 10 oktober 2010 zijn doorgevoerd. Dit is ook het derde volle jaar van de invoering van het direktiemodel.

Het bestuurscollege is hoofdzakelijk verdeeld conform deze directies. De portefeuilles van gedeputeerden concentreren zich rondom het werkgebied van deze directies. Iedere directie heeft een van de gedeputeerden als bestuurlijk verantwoordelijke en de directie Handhaving en Toezicht is ondergebracht bij de gezaghebber. De eilandsecretaris geeft leiding aan het directieteam en aan de individuele directeuren en heeft, naast haar reguliere taken als eilandsecretaris, verantwoordelijkheden in het kader van rampenbestrijding. In mei 2015 is een nieuwe Bestuurscollege aangetreden als gevolg van de resultaten van de verkiezing in maart 2015. De verdeling van de portefeuilles is enigszins gewijzigd in vergelijking met het voorgaande bestuur.

De vier directies brengen allen verslag uit van de belangrijkste door hen bereikte resultaten en onderhanden taken.

## 1.2 Algemeen

In mei 2015 is een nieuw Bestuurscollege aangetreden als gevolg van de resultaten van de verkiezingen gehouden op 18 maart 2015. De samenstelling van het Bestuurscollege kende significante wijzigingen.

Het verlies aan koopkracht welke zich reeds een aantal jaren manifesteert was ook in 2015 te merken, veroorzaakt door een nieuw fiscaal stelsel, doorwerking van een nieuw zorgstelsel, invoering van de dollar en vooral het gegeven dat de beoogde compensatie voor de meerderheid van de bevolking nog niet is waargemaakt. Deze groep heeft een inkomen of uitkering dat niet of nauwelijks boven de belastingvrije voet uitkomt. Met de belasting- en premiedruk van ca 30% leeft een belangrijk deel van de samenleving inmiddels al jaren in mindere of meerdere mate onder de armoedegrens.

In 2015 is het beleid terzake doeluitkeringen tijdens het Koninkrijk (niet structureel) ter financiering van sociaal economische projecten voortgezet. De omvang van de beheersmaatregelen als onderdeel van deze projecten blijft een aandachtsgebied.

De vrije uitkering 2015 is geïndexeerd met US\$ 480,600 vergeleken met het niveau van de vrije uitkering 2014.

Op het gebied van zorg, onderwijs, jeugd en gezin en veiligheid zijn verbeteringen te signaleren. De onderhoudsachterstanden op het gebied van infrastructuur, gebouwen en in de sociale sector zijn zichtbaarder geworden en verergeren relatief snel; dit behoeft continu aandacht van het eilandsbestuur.

De problematiek van (het ontbreken van) de benodigde middelen ter financiering van onderhoud, beheer en afschrijving van de diverse investeringen van het Rijk zoals aangekaart in voorgaande jaarverslagen wordt steeds actueler. Gedurende 2015 is verder geïnvesteerd in



het schoolhuivestingsproject door het Ministerie OCW, Op het moment dat deelprojecten, ergo het project wordt opgeleverd en de juridische overdracht aan het openbaar lichaam Bonaire heeft plaatsgevonden, zullen ook de nodige fondsen vrijgemaakt c.q. beschikbaar gesteld moeten worden voor onderhoud en beheer. Hierbij zij verwezen naar fondsen voor het beheer, onderhoud en afschrijvingen voor infrastructuur, gebouwen en sportfaciliteiten, maar daar komen op redelijk korte termijn grotere uitdagingen bij, zoals die m.b.t. het rioleringsstelsel en de rioolwaterzuiveringsinstallatie, renovatie vliegveld, noodzakelijke investeringen in afvalbeheer, haven en andere zaken. Een aantal van deze projecten is in 2015 voortgezet c.q. opgestart. Het absorptievermogen van de beperkte aantal permanente inwoners en toeristen is onvoldoende en wordt daarbij nog beïnvloed door doorlopend koopkrachtverlies.

In rapportages van Ideeversa wordt niet alleen gewezen op het feit dat de CN-eilanden niet op eigen financiële kracht de achterstanden kunnen inlopen (hetgeen ook is erkend in het naar aanleiding van dat rapport ingenomen kabinetsstandpunt), maar ook dat de CN-eilanden, - willen ze wel dit soort kosten kunnen dragen -, een veel hogere vrije uitkering zouden moeten ontvangen. Eind 2014/begin 2015 heeft Ideeversa een evaluatie gedaan van onder meer de aanwending van de vrije uitkering gedurende de afgelopen boekjaren. Uit dit onderzoek heeft Ideeversa geconcludeerd dat de vrije uitkering voor het openbaar lichaam Bonaire verhoogd zou moeten worden met US\$ 4,900,000.

Het aantreden van de nieuwe gedeputeerde van Financien en Economie begin 2015 heeft ook geleid tot de nadere uitvoering van belangrijke initiatieven op financieel bestuurlijk gebied, alsmede activiteiten ter stimulering van het ondernemerschap en de kenniseconomie. Samenwerkingsovereenkomsten met verschillende kennisinstututen (o.a. TNO, de Baak, Qredits, PUM) zijn dan ook in uitvoering. TNO en Qredits hebben een vestiging geopend op Bonaire en vormen reeds een belangrijk deel van het integraal beleid. De Baak heeft de samenwerking opgezegd, terwijl de opzet van PUM nog in voorbereiding is. De activiteiten worden hoofdzakelijk gefinancierd middels fondsen die door het ministerie van Binnenlandse Zaken en Koninkrijksrelaties beschikbaar gesteld zijn ten behoeve van de Economische Ontwikkeling van Bonaire, ten bedrage van US\$ 990,000, waarvan in 2015 reeds US\$ 495,000 werd ontvangen.

In de navolgende secties wordt verslag gedaan vanuit de verschillende directies en wordt uitleg gegeven over het behaalde resultaat. Het resultaat over 2015 is per saldo US\$ 3,5. miljoen positief, met als gevolg een sterkere eigen vermogenspositie. De vrije bestedingsruimte qua liquiditeit blijft echter beperkt door de hoogte van de vrije uitkering en andere ontvangsten (lokale belastingen, heffingen en precario). Het openbaar lichaam Bonaire mag zich wettelijk niet op de kapitaalmarkt begeven en is afhankelijk van financieringsmogelijkheden via rentevrije leningen bij ministeries.



## 2. Beleidsverantwoording





## 2.1 Bestuursorganen

### 2.1.1 Eilandsraad

Het jaar 2015 stond in het teken van de eilandsraadverkiezingen. Op 18 maart 2015 heeft een eilandsraadverkiezing plaatsgevonden met navolgende resultaten:

<b>aanduiding politieke groepering</b>	<b>lijstnummer</b>	<b>totaal aantal stemmen</b>	<b>totaal aantal zetels</b>
M.P.B.	5	2.755	3
P.D.B.	2	2.726	3
U.P.B.	1	2.301	3

De verkiezingsuitslag bracht belangrijke verschuivingen in de raad te weeg. Zeven nieuwe leden deden hun intrede in de raad, terwijl ook de politieke verhoudingen wijzigde. UPB en DP vormen de coalitie en MPB de oppositie. Op 26 maart 2015 kwam de raad in nieuwe samenstelling voor het eerst bijeen. We namen afscheid van de eilandsraadleden mw. M. Silberie, en de heren R. Wilsoe en R. Santana. Op 21 april 2015 zijn de heren Clark Abraham, Benito Dirksz en Norbert Silberie door de eilandsraad verkozen als eilandgedeputeerden.

Op 28 april 2015 heeft de heer Clark Abraham zijn ontslag ingediend als eilandsraadlid in verband met het aanvaarden van zijn benoeming als eilandgedeputeerde. Als opvolger van de heer C. Abraham werd de heer Michael Pieters op 28 april toegelaten als eilandsraadlid.

In onderstaand tabel staan de geplande en gerealiseerde bijeenkomsten van de eilandsraad.

	<b>Gepland 2015</b>	<b>Gerealiseerd 2014</b>	<b>Gerealiseerd 2015</b>
Openbare eilandsraadvergadering (MVR)	11	18	8
Openbare eilandsraadvergadering (BVR)	11	19	17
Plechtige openbare vergadering	1	1	1
Presidium vergadering	12	15	13

	<b>Gepland 2015</b>	<b>Gerealiseerd 2014</b>	<b>Gerealiseerd 2015</b>
Vaste commissie vergaderingen	T&H	0	0
	R&O	3	2
	Interko.	0	1
	B&O	6	4
	S&Z	4	2
Werkbezoeken*	2	6	3
VNG congres	1	1	1
Cursus en trainingen	2	0	2

\*De werkbezoeken waren naar Saba, St.Eustatius en St.Maarten.



### 2.1.2 Bureau Griffie Eilandsraad

De Eilandsraad is in november 2014 akkoord gegaan met de uitbreiding van de formatie van de Griffie organisatie met een secretarieel administratief medewerker C. De uitbreiding van de formatie van de griffie met deze functie door de raad was min of meer ingegeven met het feit dat de raad zeer tevreden was met de wijze waarop de functionaris die op basis van de overeenkomst van opdracht de griffier en de raad ondersteunt. Per 01 juli 2015 is de secretarieel administratief medewerker C op basis van een arbeidsovereenkomst voor 1 jaar aangesteld.

De beheerder Passangrahan had een overeenkomst van opdracht. Hij heeft zijn ontslag ingediend per 31-03-2015. Op 01 juli 2015 vierde de Griffier zijn 20-jarig ambtsjubileum. De afdeling Griffie eilandsraad werd per 05 januari 2015 versterkt door een beleidsmedewerker A. Zij is tevens benoemd als waarnemend griffier. Per 01 juli 2015 is een nieuwe medewerker Passangrahan aangenomen.

De implementatie van de Raadsinformatiesysteem (RIS) is als zodanig gevorderd dat er op 04 september 2015 overgegaan is tot algemene bekendmaking hiervan. Belanghebbenden kunnen op onze website terecht voor informatie van de eilandsraad via [www.konsehoinsular.nl](http://www.konsehoinsular.nl) of [www.eilandsraad.nl](http://www.eilandsraad.nl) of [www.konsehoinsular.com](http://www.konsehoinsular.com) of [www.eilandsraad.com](http://www.eilandsraad.com).

Bureau griffier zal zich blijven inzetten voor het verder opbouwen van een professionele bureau griffier ter ondersteuning van de ER-leden.

### 2.1.3 Gezaghebber

De gezaghebber heeft in 2015 diverse activiteiten ontwikkeld ten aanzien van zijn verantwoordelijkheden op het gebied van Openbare orde en Veiligheid, Rampenbestrijding en Verkiezingen.

In het kader van Openbare orde en Veiligheid heeft de gezaghebber onder meer:

- De eilandsraadvergaderingen en de vergaderingen van het Bestuurscollege voorgezeten;
- het houden van het driehoeksoverleg tussen politie, openbaar ministerie en het bestuur van Bonaire;
- de gezaghebber heeft toezicht gehouden op de kwaliteit van procedures op het vlak van burgerparticipatie, waaronder het in goede banen leiden van de demonstraties van de Stichting Nos ke Boneiru Bèk;
- de gezaghebber heeft zijn taken uitgevoerd door het bevorderen van een goede samenwerking binnen het openbaar lichaam Bonaire en met andere openbare lichamen en andere overheden, zoals onder andere zijn bezoek aan de koninkrijksconferentie op Curaçao op 16 juni 2015;
- als gezaghebber heeft hij tevens een belangrijke rol ingevuld bij het Evaluatie Commissie onderzoek 'Vijf jaar verbonden. Bonaire, Sint Eustatius, Saba en Europees Nederland'.



In het kader van de Verkiezingen heeft de gezaghebber zijn taken uitgevoerd tijdens:

- De Eilandsraadverkiezingen op 18 maart 2015;
- het referendum in het kader van de relatie van Bonaire met Nederland op 18 december 2015.

In het kader van Rampenbestrijding heeft de gezaghebber:

- Diverse veiligheidstrainingen en oefeningen bijgewoond op Bonaire en op Sint Maarten;
- de rampenorganisatie op Bonaire meehelpen professionaliseren;
- regulier contact onderhouden met de KMAR, het ministerie van Defensie en het ministerie van Veiligheid en Justitie;
- de gezaghebber heeft de stuurgroep 'Haven' en stuurgroep 'Luchthaven' voorgezeten in het kader van het verbeteren van de infrastructuur van Bonaire ter ondersteuning van de relevante economische ontwikkelingen van het eiland.

Daarnaast heeft de gezaghebber diverse representatieve taken uitgevoerd ten aanzien van zijn rol als vertegenwoordiger van het openbaar lichaam Bonaire, waaronder:

- Gastheer bij het bezoek van het Koninklijk echtpaar op 30 april 2015;
- gastheer tijdens het bezoek van de Burgemeesters aan Bonaire op 13 oktober 2015.



#### 2.1.4 Bureau Eilandsecretaris

Het Eilandsecretariaat heeft in 2015 de diverse werkzaamheden ontwikkeld ten aanzien van haar verantwoordelijkheden. Hieronder worden deze per gebied weergegeven. Het bureau heeft deze activiteiten en taken uitgevoerd met 2 FTE, een Eilandsecretaris en een adjunct eilandsecretaris en 2 administratieve medewerkers en een part time externe adviseur die de Eilandsecretaris heeft ondersteund. Voor het jaar 2016 is een structurele versterking van het Bureau opnieuw een belangrijk aandachtspunt.





In het kader van het geven van bestuurs-ondersteuning aan de gezaghebber en het bestuurscollege heeft het Eilandsecretariaat:

- Zorggedragen voor een goede voorbereiding van de bestuurscollegevergaderingen en zorggedragen voor vastlegging van de besluiten, en monitoring van de uitvoering hiervan. Voorts ook bij de urgente zaken, acties genomen ter uitvoering.
- Het bestuurscollege ondersteunt in haar tactische en strategisch beleid waaronder het ontwikkelen van een concept bestuursprogramma.
- Alle BC-vergaderingen gefaciliteerd en waar mogelijk het bestuurscollege ondersteund met aanvullend advies bij bijvoorbeeld conceptovereenkomsten of het aanleveren van specifieke data.
- De gezaghebber ondersteunt bij de bevordering van een goede samenwerking en afstemming tussen de bestuursorganen alsmede de bewaking van het functioneren als collegiaal bestuur van het bestuurscollege.
- Periodieke overleggen gehouden in het kader van samenwerking met externen zoals met het RCN, met de liasons van verschillende ministeries op Bonaire, met KvK.

In het kader van ondersteuning ivm de Eilandsraadverzoeken:

- Alle concept beantwoordingsbrieven van de Eilandsraad naar het BC toe geconcipeerd
- Alle verzoeken voor ambtelijke ondersteuning aan de Eilandsraad afgehandeld en andere noodzakelijke overleggen en vergaderingen bijgewoond.

In het kader van leidinggeven aan het directieteam van het OLB: de algemene bedrijfsvoering, planning en strategie van de ambtelijke organisatie, heeft het Eilandsecretariaat:

- Samen met de gezaghebber gewerkt aan een goede afstemming tussen de bestuursorganen enerzijds en de ambtelijke organisatie anderzijds.
- Coördinatie van de werving en selectie van directeuren van de directie Bedrijfsvoering en ondersteuning, van de directie Ruimte en Ontwikkeling en van de directie Samenleving en Zorg en zitting hebben genomen in de werving en selectiecommissie.
- Ivm liquiditeitskrapte het regelmatig in overleg met P&O en FIN ivm werving van acute functies maar ook t.b.v. stimulering van efficiëntie en omgaan met schaarste.
- De dienstverlening van het OLB geprofessionaliseerd door het laten verzorgen van trainingen, opleidingen vooral gericht op de afdelingshoofden van alle directies, de zogenaamde MD. Training waardoor deze hoofden meer competentie konden verwerven bij management van hun afdeling.
- Het op een praktische wijze uitvoeren van procesanalyses en regelmatige gesprekken en bijeenkomsten bij de directies Toezicht en Handhaving en Directie Ruimte en Ontwikkeling, t.b.v. het verbeteren van de dienstverlening bij het verstrekken van vergunningen.
- Een interne klachtenregeling toegepast waardoor een aantal klachten intern goed gemonitord kon worden.
- Gezorgd voor de mandatering van een groot aantal producten en diensten naar de desbetreffende directeuren c.q. afdelingshoofden voor effectieve en efficiënte besluitvorming.
- Door het ontbreken van drie directeuren de functie van drie directeuren waargenomen als plaatsvervangend directeur.



- Wekelijks afdelingshoofdbijeenkomsten van de verschillende onderafdelingen bij elkaar gebracht en voorgezeten t.b.v. verbetering samenwerking en integraliteit.

In het kader van het coördineren van beleidsontwikkeling, projecten en bijzondere opdrachten heeft het Eilandsecretariaat:

- De stimulering van bewustwording gecoördineerd m.b.t. de omgang met persoonsgegevens in het kader van de Wet Bescherming Persoonsgegevens op basis van een inventarisatie bij de directies en met het ontwikkelen van een checklist voor professionalisering.
- De samenwerking met de Ombudsman geïntensiveerd en actief gewerkt aan het oppakken en aanpakken van de klachten.
- Ondersteuning geleverd aan directie-overstijgende beleidsontwikkeling, projecten en nieuwe initiatieven van het bestuurscollege, zoals het concept Geïntegreerd Meerjarenplan Bonaire en een overzicht van de status van alle beleidsdocumenten.
- Deelgenomen aan de stuurgroep voor de nominatie van het Bonaire National Marine Park voor Wereld Erfgoed status.
- De coördinatie en evaluatiegesprekken gevoerd over de samenwerking tussen de diverse Europees Nederlandse ministeries en de directies op Bonaire, waaronder een stevige inhoudelijke en coördinerende bijdrage aan het onderzoek van de Evaluatie Commissie.
- Tot op zekere hoogte betrokken bij de planning van initiatieven zoals de oprichting van een Bonaire Trade and Investment Board en bij de eerste initiatieven mbt oprichting van de Qredits-organisatie.
- In het kader van ontwikkeling van EU fondsen de waarnemerschap van de TAO functie uitgevoerd en de coördinatie verzorgd.
  - Participatie van oa. Wnd TAO van 24 te ku 27 febrüari 2015 in de delegatie van Boneiru te Tortola, British Virgin Island (BVI) en meegedaan aan de volgende vergaderingen: \* Trilateral meetings di 10<sup>th</sup> i 11<sup>th</sup> EDF programming, \* Caribbean OCT Regional Conference (Caribbean OCT's), \* 13<sup>th</sup> OCT – EU Forum, \* OCTA Ministerial Conference.
  - Voorbereidingen gedaan t.b.v. benoeming van een Innovation Manager voor het OLB en regelmatig coaching en overlegd met deze Innovation Manager.
  - Overleggen ivm voorbereidingen in het kader van een overleg te Sint Maarten op 22 - 24 novèmber 2015 ivm 11<sup>th</sup> EDF programming en ivm Caribbean Regional Programme.

In het kader van het voorzien van informatie en het geven van advies aan de Gezaghebber en het Bestuurscollege heeft het Eilandsecretariaat:

- Zorggedragen dat de leden van het bestuurscollege over de nodige informatie konden beschikken t.b.v. besluitvorming, zoals goede informatieverstrekking ter voorbereiding van de CN week en het ontwikkelen van een model om de armoede op Bonaire cijfermatig in kaart te brengen.
- Ondersteuning gegeven in de vorm van administratief werk aan de gezaghebber, de gedeputeerden en het bestuurscollege.
- Een concept ontwikkeld van objectiveerbare maatstaven als aanzet voor het concreet maken van beleidsdoelstellingen en het kunnen monitoren van behaalde resultaten.
- Een concept model ontwikkeld voor het inzichtelijk maken van de economische impact van het verhogen van het minimumloon op het bedrijfsleven.



- Een eerste aanzet gemaakt voor het ontwikkelen van een concept model voor strategische macro-economische en ecologische analyse ter ondersteuning van een strategisch masterplan voor Bonaire.

## 2.2 Directie Bedrijfsvoering en Ondersteuning (B&O)

### 2.2.1 Inleiding

De directie Bedrijfsvoering en Ondersteuning (B&O) levert diensten voornamelijk aan de interne organisatie van het openbaar lichaam Bonaire. De afdelingen Communicatie en Protocol (C&P) en Juridische en Algemene Zaken (JAZ) vormen voor een deel een uitzondering hierop.

De directie B&O heeft ook in 2015 te kampen gehad met veel moeilijk in te vullen sleutel vacatures. Vooral de afdelingen Financien, JAZ, P&O en C&P zijn onderbezet geweest. Veel kaderfuncties bij verschillende afdelingen zijn niet ingevuld, inclusief de directeursfunctie van de directie B&O, die voor een periode van 6 maanden op interim basis is ingevuld.

In 2015 heeft de eilandsecretaris voor een aantal maanden waargenomen voor de functie van directeur B&O. Het Bestuurscollege heeft met ondersteuning van de afdeling Personeel en Organisatie (P&O) getracht de vacante functie in te vullen, maar zonder succes.

### 2.2.2 Afdeling Financiën

#### *Inleiding*

De afdeling Financiën kampt met ondercapaciteit; ondanks het feit dat de begroting 2016 en de diverse periodieke rapportages over 2015 geleverd werden binnen de tijdlijnen van de Commissie Financieel Toezicht (Cft) en anderen.

#### *Financieel beheer*

In 2015 zijn een aantal belangrijke stappen gezet op het gebied van financieel beheer en binnen de afdeling Financiën. Middels het aantrekken van een interim hoofd afdeling financiën eind 2014 is het verbeterplan financieel beheer opgestart.

Bijzondere aandacht is besteed aan de professionalisering en standaardisering van de financiële verantwoording gedurende 2015, waardoor de periodieke rapportages gedurende het tweede halfjaar van 2015 effectiever verlopen, en meer tijd besteed kon worden aan de inhoudelijke aspecten van de rapporten. De verplichtingenadministratie is eind 2014 ingevoerd waardoor een betere pro-actieve controle op de budgetuitputting kon worden uitgevoerd. De eerste fase van het project voor netwerkbekabeling tussen de diverse direkties en locaties van het openbaar lichaam Bonaire is afgerond. Binnenkort wordt ook de invoering van de verplichtingen bij de diverse direkties neergelegd. Door activering van een inkoop module zal de doorlooptijd van de afhandeling van verplichtingen en facturen verkort worden.

De uitvoering van het verbetertraject financieel beheer zal zich toespitsen op de acht deelgebieden van de oordeelonthouding door de externe accountant.



Medio 2016 worden externe bureaus ingehuurd om de diverse aandachtspunten c.q. onzekerheden die in de oordeelonthouding worden aangehaald op structurele wijze op te lossen. Het aanbestedingstraject is gedurende het eerste half jaar van 2016 afgerond. De uitvoering zal eind 2016 voltooid zijn. Het Bestuurscollege heeft als doelstelling om een goedkeurende verklaring te krijgen voor de jaarrekening 2017.

De interne controle en de menselijke bezetting vragen nog altijd veel aandacht.

### ***Rijks- en lokale belastingen en heffingen***

De Belastingdienst/CN verzorgt de inning van lokale belastingen. Met ingang van mei 2015 zijn alle kassa's van het BCN opgeheven, waardoor de belastingbetaler nu is aangewezen op digitaal betaalverkeer of betalingen bij de balies van de banken. Wel blijft het openbaar lichaam Bonaire zelf verantwoordelijk voor de heffing, de afhandeling van eventuele bezwaarschriften en de gerechtelijke invordering met betrekking tot erfpacht en civielrechtelijke facturen. Het openbaar lichaam is nu doende alternatieve betaalwijzen te onderzoeken teneinde de voldoening van de diverse belastingen door de belastingbetaler eenvoudiger te laten verlopen.

Op dit moment wordt voor de grondbelasting en erfpacht nog gewerkt met de bestaande (losstaande) systemen. Er wordt onderzoek verricht naar de beschikbaarheid van geschikte geautomatiseerde systemen voor deze middelen, alsook voor de Motorrijtuigenbelasting, Logeergastenbelasting en de Autoverhuurbelasting. Hierbij wordt in eerste instantie gezocht naar systemen die aansluiten op Key2Financien en Kas4all (Key2Belastingen). E.e.a. zal mogelijk al in 2016 tot aanschaf en implementatie moeten leiden, maar de invoering is mede afhankelijk van een aantal interne en externe factoren.

De aanslagen Grondbelasting 2015 en erfpacht zijn medio 2015 verstuurd. De afstemming met de Belastingdienst/CN, die voor openbaar lichaam Bonaire de inning voor haar rekening neemt, is in 2015 sterk verbeterd, o.a. door maandelijkse overleg, echter er is nog ruimte voor verbetering. Het convenant moet alsnog aangepast worden.

Procedures moeten worden gevolgd, informatie moet worden geleverd en geanalyseerd en de interne controle dient sterk te verbeteren. Ook de procedures, de interne controles en de kwetsbaarheid van capaciteit bij diensten en overheid NV's waar inkomsten worden gegenereerd of gefactureerd verdienen de nodige aandacht.

### **2.2.3 Afdeling Communicatie en Protocol**

#### ***Taken van de afdeling***

- Het organiseren van officiële evenementen van het openbaar lichaam Bonaire;
- het zorg dragen van persvoorlichtingen;
- het publiceren van advertenties in kranten;
- het uitvoeren van het strategisch communicatie plan "Gobièrnu ta informá";
  1. Het opstellen van info bladen/magazines;
  2. Radio programma's;
  3. TV programma's.



De afdeling Communicatie en Protocol is belast met de externe en interne communicatie van het openbaar lichaam Bonaire. In het afgelopen jaar heeft men verschillende belangrijke evenementen georganiseerd zoals o.a. een bezoek van het koninklijk echtpaar, open dag voor Hurricane Hunter, dia di Bonaire, dodenherdenking, bezoek van een delegatie burgemeesters. Tijdens deze bezoeken was de afdeling ook verantwoordelijk voor het protocol.

Sinds november 2015, na goedkeuring van het BC, is het strategisch communicatie plan "Gobièrnu ta informá" van start gegaan. In 2015 heeft men 6 TV en Radio producties uitgezonden en een eindejaarsmagazine gepubliceerd met de behaalde successen van de overheid.

Het openbaar lichaam Bonaire heeft naast haar website ondertussen ook haar eigen Facebook pagina met de bedoeling sneller informatie te kunnen verstrekken aan de burger.

Voor de verschillende afdelingen worden er regelmatig communicatie campagnes gevoerd om activiteiten of bewustwording te communiceren. Enkele voorbeelden hiervan zijn, bewustwordingscampagne omtrent Dengue, Chikungunya, Gezondheid etc. In 2015 heeft de afdeling in haar structuur een additionele communicatie adviseur gekregen. De organisatie bestaat nu uit 1 afdelingshoofd, 3 communicatie adviseurs, 1 hoofdmedewerker communicatie, 2 medewerkers communicatie en 1 audio visuele medewerker.

#### 2.2.4 Afdeling Post en Archief

##### *Het uitvoeren van de taak Selectie van archieven van het voormalig eilandgebied Bonaire*

Het project vestigingsvergunningen welke in november 2014 gestart is, is in 2015 verder ter hand genomen. De vestigingsvergunningen zijn tot en met 10-10-10 opgeschoond en in plaats van deel te maken van een verzameldossier heeft nu ieder bedrijf een eigen bedrijfsdossier. De aanverwante vergunningen koffiehuis, bier, snack, bar, restaurant, hotel- en appartementvergunningen, sociëteit vergunningen, slijt- en ijshuis vergunningen tot en met 2010 zijn ook direct in het project meegenomen. Deze zijn opgeschoond en bijgevoegd in bovengenoemde bedrijfsdossiers. Thans worden de dossiers opgeschoond van de bedrijven die sedert hun oprichting een eigen dossier hebben. Aan sommige niet actieve bedrijven wordt toch een blijvend karakter gegeven. Deze zullen, net zoals de opgeschoonde dossiers ter zake vergunningsbeleid, een inzicht geven in het beleid en handelen van de toenmalige overheid; een interessant gegeven dus voor de cultuurhistorie. Om de toegankelijkheid te waarborgen zijn zowel de actieve als de niet actieve bedrijven ingevoerd in Excel sheets. Eind 2015 is er overleg gepleegd met de gedeputeerde belast met Post en Archief. Reeds verrichte werkzaamheden zijn doorgenomen en beoordeeld met de daaraan verbonden kosten om inzicht te krijgen in het verloop van het project, rekening houdende met de opgenomen informatie in de opgestelde quickscan. Het besprokene zal verder uitgewerkt worden om een goed en efficiënt verloop van het selectieproject te waarborgen.

In juli 2015 is het eerste concept van de selectielijst ingediend door het bedrijf Files & Facilities. In verband met het ontbreken van aanknopingspunten tussen de voorhistorie en de daadwerkelijke selectielijst is deze tekstueel herzien en organogrammen ingepast om het geheel duidelijker en overzichtelijker te maken.



### ***Het wegwerken van achterstand archieven bij sectie archief***

In het kader van het jaarplan “inhalen achterstand” gericht op het verbeteren van de klantvriendelijkheid, dienstverlening en communicatie bij de sectie Post en Archief is gedurende de maanden februari tot en met december 2015 gewerkt aan de stukken over de jaren 2012 en 2013. De bedoeling was om deze twee jaren in 2015 af te ronden doch in verband met problemen met het postregistratiesysteem en ziektemeldingen is een klein gedeelte niet afgerond. Het niet afgeronde gedeelte zal begin 2016 worden afgerond alvorens met de achterstand van 2014 te beginnen welke, conform afspraak, per eind 2016 moet zijn verwerkt.

## **2.2.5 Afdeling Juridische en Algemene Zaken**

### ***Het vernieuwen van de Algemene Politiekeur door middel van een participatie traject***

Met dit proces is eind 2015 een aanvang gemaakt. Er is thans een werkgroep actief waaraan de ketenpartners die bij de vergunningverlening betrokken zijn, zoals het Korps Politie CN, Brandweer CN, Kabinet Gezaghebber, directie Ruimte & Ontwikkeling en twee medewerkers van JAZ participeren. Er worden thans voorstellen uitgewerkt in deze werkgroep om zowel de richtlijnen voor de uitvoering van de Algemene Politiekeur als de Algemene Politiekeur zelf te wijzigen. Ook worden nieuwe formulieren ontworpen. Het participatie traject dient nog van start te gaan. Wellicht wordt besloten om hiervan af te zien of conform de Inspraakverordening Bonaire de bevolking te betrekken bij de voorstellen.

### ***Het uitvoeren van een Legal Audit***

Hieraan heeft in 2015 geen uitvoering gegeven kunnen worden als gevolg van onderbezetting en het herzien van de prioriteiten van de beleidsvoornemens.

### ***Het beschrijven van juridische procedures en werkprocessen in het kader kwaliteitszorg voor de organisatie van R & O.***

Momenteel worden onder leiding van de eilandsecretaris gesprekken gevoerd met betrokkenen waarbij de werkprocessen van door de directie Ruimte en Ontwikkeling ter verlenen vergunningen worden doorlopen. JAZ zal waarnodig de procedures indien deze zijn vastgelegd aanpassen en voor zover deze nog niet zijn vastgelegd, deze alsnog vastleggen.

### ***Opstellen dereguleringsbeleid***

Hieraan is in 2015 geen uitvoering gegeven als gevolg van onderbezetting en het herzien van prioriteiten en beleidsvoornemens.

### ***Verbeteren procedures en plaatsen van online wet- en regelgeving***

De doorlopende geldende teksten van de wet- en regelgeving tot en met 2014 van het openbaar lichaam Bonaire is online geplaatst en te vinden op [www.wetten.nl](http://www.wetten.nl) en [www.overheid.nl](http://www.overheid.nl). Voor het bijhouden van wijzigingen van de regelingen en het online plaatsen van regelgevingen vanaf 1 januari 2015 worden gesprekken gevoerd met het ministerie van Binnenlandse Zaken en Koninkrijksrelaties, of en op welke wijze de BES eilanden hierin door hen kunnen worden ondersteund



## 2.2.6 Afdeling Personeel & Organisatie

### *Doorontwikkeling van het organisatiebeleid*

Bij de stafbestuursorganen, de directie Ruimte en Ontwikkeling, de directie Toezicht en Handhaving zijn er kleine aanpassingen doorgevoerd oftewel voorstellen gedaan om het functioneren van desbetreffende organisatieonderdelen te verbeteren.

### *Doorontwikkelen van het personeelsbeleid*

De onderbezetting van de afdeling P&O en de politiek bestuurlijke prioriteiten die gesteld werden hebben er voor gezorgd dat de doorontwikkeling van het personeelsbeleid niet volledig uit de verf is gekomen. Desalniettemin is in het kader van het professionaliseren van de organisatie de training “adviseurs in een politiek bestuurlijke context” afgerond en geëvalueerd. Daarnaast hebben alle leidinggevenden binnen het openbaar lichaam Bonaire kunnen deelnemen aan het programma Management Development (duur: 1 1/2 jaar). De afdeling P&O heeft ook met betrekking tot het “personeel welzijnbeleid” een discussienota opgesteld.

Door de onderbezetting heeft de afdeling P&O onder andere het opstellen van het strategisch personeelsbeleid, een nieuw opleidingsbeleid en het ziekteverzuimbeleid doorgeschoven naar 2016.

### *Bewaken van de kwaliteit van de P&O gegevens*

In 2015 heeft de afdeling P&O meer aandacht geschonken aan de kwaliteit van gegevens en aan het produceren van managementinformatie. Naast de maandelijkse ziekteverzuimcijfers, worden ook managementinformatie m.b.t. beoordelingen, personeelskosten, gemiddelde leeftijd enz., op verzoek, geproduceerd. Er is ook een concept plan van aanpak opgesteld voor het actualiseren van de basisgegevens in het personeelsinformatiesysteem. Het traject van beschrijving van de belangrijkste processen van de afdeling P&O is nu ook nagenoeg afgerond. Dit laatste moet gaan bijdragen aan het correct en juist invoeren en verwerken van gegevens. Het Post en Voortgangsbewakingssysteem moet wel in 2016 meer aandacht gaan krijgen. Het is op dit moment een hele uitdaging om de status van een stuk, zowel intern als extern te traceren.

### *Uitvoeren van het Strategisch personeelsbeleid openbaar lichaam Bonaire*

Zoals eerder aangegeven heeft het ontwikkelen van het strategisch personeelsbeleid van het openbaar lichaam Bonaire door personeelsgebrek en de bestuurlijke prioriteitstelling niet plaatsgevonden. In 2016 zal er hard gewerkt worden om uiterlijk 1 juli 2016 het strategisch personeelsbeleid op hoofdlijnen aan het BC te presenteren. Onderliggende beleidsthema's zullen waar nodig later worden uitgewerkt of worden aangevuld.

### *Uitvoering van een doelgericht werving en selectiebeleid*

In 2015 heeft het openbaar lichaam Bonaire hieraan invulling trachten te geven door het openstellen van alle cruciale vacatures binnen het openbaar lichaam Bonaire. Het doelgericht werven en selecteren van vacatures heeft voornamelijk te maken met het vinden van de juiste kandidaten voor de opengestelde vacatures. In 2015 heeft het openbaar lichaam Bonaire geëxperimenteerd met het plaatsen van vacatures in diverse media, doch zal nadrukkelijker meer gedaan moeten aan werven via de kanalen die de moderne jeugd en medewerkers



gebruiken (facebook, LinkedIn en twitter) daarnaast zullen medewerkers ook aangespoord worden om de vacatures van het openbaar lichaam Bonaire meer onder de aandacht van hun intimi en kennissenkring te brengen.

### **2.2.7 Afdeling Informatie Communicatie en Technologie**

In 2015 is fase 1 van het nieuwe openbaar lichaam Bonaire netwerk geïmplementeerd. Er is in opdracht van het openbaar lichaam Bonaire een fiber netwerk aangelegd door Telbo tussen de hoofdlocaties van het openbaar lichaam Bonaire. Hiervoor zijn bepaalde bestaande openbaar lichaam Bonaire hardware (switches) vervangen. Eind 2015 is tevens het netwerk monitoring systeem Nagios geïmplementeerd bij de afdeling ICT.

Voor de afdeling Educatie en Welzijn van de directie Samenleving en Zorg is een leerling registratie systeem aangeschaft en geïmplementeerd.

In navolging op de in 2014 geïmplementeerde uitbreiding van het GRIS systeem (Grond Registratie en Informatie Systeem) voor de directie Ruimte en Ontwikkeling is er in 2015 als vervolg een query training verzorgd voor een aantal medewerkers van de directie door het bedrijf Bearingpoint.

De in april aangetreden nieuwe gedeputeerde en het bureau gedeputeerden zijn voorzien van nieuwe hardware. Eind augustus is het bestuurskantoor voorzien van randaarde door het aansluiten van een aardpen. Eind 2015 werd het bureau van een gedeputeerde gemigreerd naar Office 365 als pilot voor het gehele bestuurscollege en daarna in 2016 ook voor de rest van de ambtenaren.

Bij de afdeling Financiën van de directie Bedrijfsvoering en Ondersteuning is er twee keer onsite support geweest voor het opleiden van nieuw personeel, het verder automatiseren van de benodigde jaarrekeningrapportages en andere rapportages en de implementatie van nieuwe modules (inkoop, activa en reserves) voor de applicatie Key2Financien.

Bij de afdeling Personeel en Organisatie van de directie Bedrijfsvoering en Ondersteuning is de volledige stroom- en databekabeling vervangen en in gebruik genomen.

In augustus 2015 is de generator van de afdeling ICT van de directie Bedrijfsvoering en Ondersteuning door onbekenden weggenomen. Dit bracht ons in een ongewenste situatie; hierdoor moest er een nieuwe generator aangeschaft worden waar financieel geen rekening mee was gehouden.

Als onderdeel van de in 2012 gestarte ICT standaardisatie is eind 2015 een groot aantal nieuwe standaard beeldschermen 21,5" en geheugen uitbreiding aangeschaft; deze zullen begin 2016 uitgerold worden.

Ter voorbereiding op de volgende fase van het openbaar lichaam Bonaire netwerk is de Windows server 2012R2 software en de Veeam backup software aangeschaft. In 2016 zal de nodige hardware aangeschaft worden waarna het geheel geïmplementeerd kan worden.





De werving en selectie voor ICT specialist, beleidsadviseur ICT en medewerker applicatiebeheer zijn in 2015 gestart maar niet afgerond. Omdat het niet gelukt is de key functies ICT specialist en beleidsadviseur ICT in te vullen zijn deze functies gedurende het jaar ingevuld met overeenkomsten van opdrachten (OVO).

In verband met de status van de bezetting zijn wederom een aantal geplande activiteiten wel gestart maar niet afgerond in 2015, hiervoor zal het gereserveerde budget overgeheveld worden naar 2016. Het gaat hier met name om het vervolg van de implementatie van het openbaar lichaam Bonaire netwerk (server hardware vervanging), de professionalisering van de email faciliteiten en de migratie en upgrading van de afdeling Burgerzaken van de directie Samenleving en Zorg.

### **2.2.8 Afdeling Facilitaire zaken**

De huurovereenkomsten van de afdelingen en directies zijn gesynchroniseerd op vervaldatum 31 december 2019 met uitzondering van de afdeling Burgerzaken.

Voor uniformen 2015 werd een TOR opgesteld waarbij alle voorwaarden duidelijk omschreven waren en de leverancier zich aan moest houden. Een commissie bestaande uit Financiën, Juridische en Algemene Zaken en Facilitaire Zaken hebben de offertes beoordeeld in bijzijn van de leveranciers.

Meubilair van afdelingen en directies zijn vervangen voor nieuwe en voor zover mogelijk zullen de resteerden in 2016 aan de beurt komen.

De deuren en achterbak van alle dienstvoertuigen zijn nu voorzien van het wapen en de naam van hun directie en tevens het telefoonnummer.

Er zou een aanvang gemaakt worden om de huidige telefooncentrale te vervangen en over te gaan op IP telefonie. Door gebrek aan middelen is dit verschoven naar 2016.

De functie van de magazijnmeester is nog steeds niet ingevuld en een bode is vanwege pensioen uit dienst getreden, deze functies zijn vacant.

## **2.3 Directie Toezicht & Handhaving (T&H)**

### **2.3.1 Inleiding**

Ondanks een tekort aan capaciteit en soms expertise, hebben de medewerkers van de directie zich volledig ingezet om deze resultaten te bereiken. Wij mogen dan met enig tevredenheid terugkijken op een geslaagd jaar.

- Wat hebben wij het afgelopen jaar in 2015 bereikt en hoe hebben wij dit bereikt.
- Wat hebben we niet kunnen uitvoeren.
- Welke uitdagingen en belemmeringen waren er.



## 2.3.2 Bedrijfsvoering en personeelsbeleid

### *Professionalisering medewerkers*

In het afgelopen jaar hebben 38 medewerkers verschillende opleidingen, cursussen en trainingen gevolgd en de meeste met succes afgerond. Een 6-tal medewerkers zijn getraind in het gebruik van “digitale checklisten”, ter verbetering van de dienstverlening en om de kwaliteit van de inspecties te verhogen. Een 8-tal medewerkers zijn in training voor het kunnen uitvoeren van inspecties in het kader van de Wet VROM BES, ten behoeve van het Inrichtingen en Activiteiten Besluit (IAB). Deze training wordt voortgezet in 2016. Een 2-tal inspecteurs hebben een training gevolgd ten behoeve van de controle op gebruik van afvalwater. Verder hebben 3 medewerkers de training voor “Leermeester” bij Raad Onderwijs Arbeidsmarkt Caribisch Nederland (ROA CN) gevolgd om studenten van MBO-opleidingen te kunnen begeleiden tijdens hun stage bij de directie. Een 15-tal medewerkers hebben de opleiding “Adviseur in Politiek en Bestuurlijk context met goed gevolg afgerond en medewerkers van de afdeling Warenkeuring hebben een training gevolgd dat door Pan American Health Organisation (PAHO) werd georganiseerd te Sint Maarten op het gebied van Hazard analysis and critical control points (HACCP). Tot slot zijn een groot aantal medewerkers begonnen met de Buitengewoon agent van politie (BavPol) opleiding in het kader van verlenging en/of aanwijzing als buitengewone agent van politie.

### *Verbeteren dienstverlening*

Er is speciaal aandacht voor de verbetering van de dienstverlening aan onze klanten. De medewerkers aan de balie hebben een cursus gevolgd om hun dienstverlenende capaciteiten te verhogen. Er is een klachtenregistratiesysteem ontwikkeld om alle klachten die binnenkomen te registreren en direct te verwijzen naar de desbetreffende afdelingen voor een snelle afhandeling. Met de invoering van de digitale checklisten worden de bedrijven minder vaak bezocht en kan vanaf de eerste inspectie alle aspecten worden gecontroleerd en geregistreerd. Het ligt in de bedoeling om dit voor alle domeinen in te voeren in het komend jaar 2016. Dit jaar is begonnen met de domein Drank & Horeca en Milieu.

### *Reguliere samenwerking en overleg*

Er vindt regelmatig overleg plaats tussen de directie Toezicht & Handhaving en de directie Ruimte & Ontwikkeling. Er is een werkgroep die zich regelmatig buigt over milieu & natuurvraagstukken en ook tussen de bouw-vergunningverleners en de bouwinspecteurs vindt overleg plaats.

De directie voert ook handhaafbaarheid toetsen uit op verzoek van de directie Ruimte en Ontwikkeling. Dit ter ondersteuning van het proces van vergunningverlening. Het is de bedoeling dat dit overleg een meer structureel karakter krijgt. Hieraan wordt gewerkt.

## 2.3.3 Afdeling Samenleving & Zorg (belast met Warenkeuring & Openbare Hygiëne)

In het afgelopen jaar zijn er inspecties uitgevoerd bij 272 bedrijven voor wat de routinecontrole betreft in het kader van de Warenwet BES.



Er wordt meer aandacht besteed aan overtredingen en er is een ontwikkeling te zien, waarbij de naleefgedrag sterk aan het verbeteren is. In de afgelopen 2 jaren, waren er resp. 32 en 43 bedrijven in overtreding. Vorig jaar waren dit er 35.

Een kleine daling dat voornamelijk te maken heeft met het feit dat bedrijven begeleiding en voorlichting krijgen van de medewerkers op het gebied van de Warenwet.

Verhogen van de afname van watermonsters is ondanks een grote inzet van de medewerkers niet verhoogd. Tekort aan capaciteit blijft hierbij een rol spelen. Voor wat betreft het keuren van geslacht vee en vlees is een lichte daling te zien. Dit is in verband met regelmatige uitval van één van de twee keurmeesters. Ook bestaat er een groot probleem van illegale slachten van vee, wat de cijfers ook doet dalen bij het slachthuis. Het kunnen uitvoeren van inspecties van import van vlees zal pas volgend jaar 2016 opgepakt gaan worden.

In het afgelopen jaar zijn er 41 buffetvergunningen, 1846 keuringskaarten, 12 ventvergunningen afgegeven.

Er is een aanvang gemaakt met de inspectie van het gebruik van afvalwater voor landbouwactiviteiten.

#### **2.3.4 Afdeling handhavingprojecten en taskforces**

Een definitieve heroriëntatie op de taken van de afdeling handhavingprojecten en taskforces heeft nog niet plaatsgevonden. Wel is de directie aan de slag geweest met het geven van een nieuwe invulling aan de taken. In afwachting op de goedkeuring hiervan is de directie zich meer gaan focussen op toezicht en handhaving in de buitenruimte, en wel op de domeinen leefomgeving, ecologie, economische overtredingen en veiligheid rond de haven tijdens bezoek van cruiseschepen. Op voornoemde gebieden is een stijging te zien van het aantal inspecties, wat een totaal van 2267 handhaving activiteiten inhoudt. Sinds de invoering van de lokale loterij, is deze afdeling belast met het toezien bij de trekking als vertegenwoordiging van het openbaar lichaam Bonaire. Na het opzetten van een pilot project "buitenruimte" is er een verhoging te zien van de afdracht van precariorechten.

Het Bureau Rijbewijzen dat onder deze afdeling ressorteert, blijft een stijgende lijn vertonen voor wat betreft afname van rijexamens. In het afgelopen jaar zijn er 1491 rijexamens afgenomen (theorie, praktijk en mondeling). De meeste rijexamens zijn voor categorie B.

Met de invoering van een geautomatiseerd systeem voor afname van de theorie examens, hoopt het bureau in de komende periode nog meer klanten te kunnen afhandelen. Verdere automatiseren van het bureau ligt in de planning voor volgend jaar 2016.

#### **2.3.5 Afdeling Ruimte & Ontwikkeling**

De afdeling Ruimte & Ontwikkeling houdt zich bezig met inspecties van vergunningen, ijkwezen, milieu overtredingen en keuring van elektra installaties. De meeste inspecties vinden in de bouw plaats, aangezien er veel bouwconstructies plaatsvinden op het eiland. In totaal zijn er 872 bouwwerken gecontroleerd en 1585 inspecties uitgevoerd. Hierbij zijn 10 overtredingen geconstateerd over het hele jaar. Deze overtredingen hadden te maken met bouwen zonder vergunning. In het afgelopen jaar is ook prioriteit gegeven aan het uitvoeren van controles op de



maximum prijzen en wel het zgn. basis pakket. Ook werd meer aandacht besteed aan milieu overtredingen. Deze inspecties worden geleidelijk aan verhoogd, maar aangezien er hiervoor alleen twee milieu inspecteurs beschikbaar zijn, kunnen deze inspecties vooralsnog niet met grote sprongen worden vermeerderd. Door ondersteuning van de afdeling handhavingprojecten en taskforces wordt het enigszins mogelijk om dit te realiseren. De meeste overtredingen hebben te maken met illegale stortingen van afval en overlast.

Het ijkwezen krijgt meer gestalte en sinds kort worden er ook metingen uitgevoerd bij watermeters. Ook het keuren van elektriciteit installaties laat een stijgende lijn zien van resp. 485 in 2014, naar 503 in 2015.

### 2.3.6 Afdeling Haven & Loodswezen

Door een lichte toename van het cruise toerisme en de olietankers bij Bopec, is een stijging te zien in de beloodsing van schepen. Er zijn ruim 219 schepen meer beloodst in het afgelopen jaar 2015.

Registratie van vaartuigen blijft een stijgende lijn vertonen en het ligt in de bedoeling om een aanvang te maken met certificering van lokale schepen.

De havendienst heeft het afgelopen jaar ondersteuning verleend bij verschillende onregelmatigheden in de haven. Zo hebben zij assistentie verleend bij het slepen van een "drugsboot dat gezonken was bij de zuidkust en acties ondernomen bij een gaslekkage in een container op de zuidpier. Er is ook handhavend opgetreden voor het niet conform regels handelen van een tourbus tijdens het cruisetoeerisme en verschillende keren assistentie verleend aan boten die problemen op zee hadden.

#### *Uitdagingen en belemmeringen*

<b><i>Uitdagingen</i></b>	<b><i>Belemmeringen</i></b>
Aanpak van overtredingen	Aanpassen van wet- en regelgeving dat sterk verouderd zijn;
Aanboren nieuwe bronnen van inkomsten voor de haven;	Verzelfstandiging haven
Invoeren van een gedoog en sanctiebeleid om de overtredingen aan te pakken	Professionalisering haven personeel
Aanpassen van wet- en regelgeving dat sterk verouderd zijn;	Tekort aan capaciteit en expertise;
Verdere modernisering van bureau rijbewijzen en ontwerpen van een verkeersleerboekje voor de lagere scholen;	
Uitbreiding controles in weekeinden en avonduren;	Tekort aan capaciteit en duidelijkheid in autoriteit



## 2.4 Directie Samenleving en Zorg (S&Z)

### 2.4.1 Inleiding

In het jaar 2015 heeft de directie Samenleving en Zorg haar activiteiten voor wat betreft de verdere beleidsontwikkeling verder ingezet op integraal (samen)werken: het afstemmen en bevorderen van sociale samenhang. Op het niveau van uitvoering is verder vorm gegeven aan de integrale aanpak van sociale problematiek middels projecten en het structureren van overleg en samenwerking met stakeholders. De regievoering door het openbaar lichaam Bonaire wordt steeds duidelijker zichtbaar.

Bijzondere verdieping vond plaats op het gebied van woningmarktbeleid, armoedebeleid en kinderrechten/ huiselijk geweld.

### 2.4.2 Afdeling Beleid en projecten Samenleving en Zorg

De afdeling Beleid en Projecten heeft in het jaar 2015 vervolg gegeven aan de lopende trajecten van zwaardere, afdelingoverstijgende onderwerpen. De belangrijkste waren “Sociale zekerheidsstelsel/ Sociale Agenda”, “Woningmarktbeleid”, “Integrale Wijkaanpak”, “Kinderrechten / Jeugdbeleid (in samenhang met Huiselijk geweld)”.

Aan het begin van het jaar beschikte de afdeling over 1 beleidsadviseur (van de 4 benodigde fte's) die tevens per begin mei ter beschikking werd gesteld aan het bureau van een gedeputeerde. Sedert 2014 is aan een beleidsadviseur vrijstelling van dienst verleend in verband met het bekleden van het raadslidmaatschap. In mei 2015 trad een nieuwe beleidadviseur aan. Hoewel in augustus naar aanleiding van werving een kandidaat is voorgedragen, was aan het eind van het jaar een uitgezette vacature voor nog een beleidsadviseur niet vervuld.

Gedurende het jaar werd de afdeling Beleid en Projecten ondersteund door een extern bureau waarmee een overeenkomst van opdracht is aangegaan. Met het vertrek per september van de directeur Samenleving en Zorg, die ook als afdelingshoofd van de afdeling fungeert, had de afdeling de laatste maanden geen directe leidinggevende. De directiefunctie werd door Directeur Toezicht en Handhaving waargenomen.

De respectievelijke werkzaamheden/resultaten over het jaar 2015 worden hieronder opgesomd:

#### 1. Sociale zekerheidsstelsel/sociale agenda:

- Ambtelijke voorbereiding/afstemming met SZW tbv CN-week; overleg op Bonaire in februari; input voor Notitie Sociale Zekerheid BES;
- input voor het meerjarenplan Bonaire 2015 – 2025;
- voorbereidingen consultaties (Kinderbijslagwet, Besluit Onderstand BES);
- mede ten behoeve van het armoedebeleid zijn de bedragen van het NIBUD-rapport “Minimumvoorbeeldbegrotingen” geïndexeerd voor het 2<sup>e</sup> kwartaal van 2015.

#### 2. Woningmarktbeleid:



- Continuïteit wetgevingstrajecten met ondersteuning van BZK conform Woningmarktagenda 2014 – 2017 middels ambtelijke en bestuurlijke afstemming en toetsing in 2 werkconferenties (januari en oktober).
3. Integrale Wijkaanpak:
    - Continuering programma/projectenmanagement waarbij ca. 20 projecten in uitvoering waren, gefinancierd vanuit Integrale Middelen van het Rijk;
    - afstemming met ministeries in een conferentie integrale wijkaanpak (augustus).
  4. Kinderrechten:
    - Het plan van aanpak verbetering kinderrechten is goedgekeurd door BZK en een eerste deel van de toegezegde financiering is ontvangen.
  5. Jeugdbeleid:
    - Het Integraal Jeugdbeleidsplan Bonaire 2015-2020 is in oktober geaccordeerd door het bestuurscollege en is doorgestuurd als inhoudelijk beleidskader tbv financieringstrajecten vanuit het 11<sup>e</sup> EDF;
    - met financiering van SZW is het openbaar lichaam Bonaire op basis van een ToR een twinningstraject;
    - aangegaan met een interim coördinator “Jeugd- en Zorgbeleid & Huiselijk geweld” om met ingang van oktober voor de duur van 1 jaar de beleidsadviseur te ondersteunen en te versterken.
  6. “Eigen Kracht”:
    - Ten behoeve van een eerste oriëntatie en het creëren van draagvlak is de organisatie van een seminar medegefinancierd en heeft het openbaar lichaam Bonaire regie voor verdere implementatie van het gedachtegoed.

### 2.4.3 Afdeling Educatie en Welzijn

#### *Onderdeel Educatie*

De afdeling Educatie en Welzijn, onderdeel Educatie richt zich op de taken van het openbaar lichaam Bonaire op het gebied van Onderwijs, Bibliotheek, Sport en Cultuur.

Lokaal onderwijsbeleid betekent voor het openbaar lichaam Bonaire het leggen van relatie en verbanden tussen de diverse beleidsterreinen die direct of indirect van invloed zijn op het verzorgen en ontvangen van onderwijs. Afspraken uit de onderwijsagenda 2012-2017 en wettelijke taken vormen het kader voor de interventies en activiteiten.

Om vroegtijdig schoolverlaten te voorkomen, het registreren van ongeoorloofd verzuim tegen te gaan en preventief te werken met de scholen en hulpverleningsorganisaties is een adequate leerplichtadministratie van belang.

Er is een administratieve medewerker aangetrokken om het administratiesysteem te gaan beheren.



### **Inkomsten en uitgaven Onderwijs**

Schooltransport is conform de gangbare regels en afspraken georganiseerd om aan de vraag en behoefte te voldoen. De verordening voor transport, kleding en voeding ter uitvoering van artikel 5 van de Wet Primair Onderwijs is door capaciteitsgebrek nog niet gerealiseerd.

Onderwijshuisvesting impliceert renovatie, onderhoud, huur van gebouwen en faciliteiten voor primair en secundair onderwijs en onderwijszorg. Het huisvestingsplan 2012 – 2017 is het kader voor de verdere verbetering van de onderwijshuisvesting.

### **Volwassen educatie**

Het bevorderen van vak- en beroepsonderwijs, algemeen vormend onderwijs, scholing en vorming ten behoeve van de doelgroep die het volgen van onderwijs niet als hoofdactiviteit heeft, wordt uitgevoerd door stichting Forma.

### **Bibliotheek**

De bibliotheek heeft naast de reguliere taken zorggedragen voor de verdere fysieke inrichting. Activiteiten zijn conform een jaarlijks terugkerende agenda gerealiseerd.

Er is een aanvang gemaakt met de automatisering van het boekenbestand. Hiermee wordt een belangrijke basis gelegd in de stappen naar toekomstige verzelfstandiging. Door capaciteitsgebrek zijn geen directe stappen ondernomen t.b.v. het verzelfstandigingstraject.

### **Kunst**

De onderafdeling SKAL voor cultuur, kunst en literatuur geeft uitvoering aan beleid ter behoud en bescherming, ontwikkelen en promotie van het cultureel erfgoed en bevordering van artistieke expressie, cultuureducatie en verbetering van de culturele infrastructuur.

#### **2.4.4 Afdeling Maatschappelijke Ondersteuning**

De afdeling Maatschappelijke Ondersteuning en Arbeid bevordert de maatschappelijke en arbeidsparticipatie van burgers. Door middel van de integrale wijkaanpak worden projecten op het gebied van armoedebestrijding uitgevoerd, o.a. met gelden uit Integrale Middelen beschikbaar gesteld door het Rijk.

#### **2.4.5 Afdeling Burgerzaken**

De afdeling Burgerzaken is een proactieve en klantgerichte organisatie op onder meer het gebied van registratie, bijhouden en actualiseren van het register Basisadministratie persoonsgegevens en het verzorgen van de taken die betrekking hebben op de Burgerlijke Stand.

De afdeling verstrekt naar behoefte correcte, betrouwbare en volledige informatie en documenten en organiseert de verkiezingen van en op het openbaar lichaam Bonaire. Ook vervult de afdeling een kassafunctie voor andere producten van het openbaar lichaam Bonaire, zoals rijbewijzen, buskaarten en gezondheidscertificaten.



Om de kwaliteit van de gegevens in de registers van de Basisadministratie persoonsgegevens en de Burgerlijke Stand te verhogen, wordt geïnvesteerd in de professionalisering van het personeel en wordt de nauwe samenwerking met andere instanties bevorderd. Informatieverstrekking en voorlichting aan cliënten en het publiek in het algemeen krijgt meer aandacht.

#### **2.4.6 Afdeling Publieke Gezondheidszorg**

De afdeling Publieke Gezondheidszorg heeft in grote lijnen op het terrein van publieke gezondheidszorg gewerkt aan het beleid & onderzoek en het coördineren, faciliteren, stimuleren en (laten) uitvoeren van preventieprojecten ten behoeve van de bevolking.

Daarnaast werd op het gebied van preventieve en curatieve gezondheidszorg aandacht besteed aan het volgende:

- Preventieprogramma's / projecten gericht op verschillende voor Bonaire actuele gezondheidsproblemen ( obesitas, diabetes & hypertensie, overmatig gebruik of misbruik genotmiddelen);
- terugkomende projecten en reguliere taken infectieziekten bestrijding (campagnes dengue bestrijding & influenza, aansturing plan van aanpak dengue, ondersteuning bij Jeugd vaccinatieprogramma's, reisivaccinaties, monitoring –en registratiesysteem en onderhoud voor diverse infectieziekten);
- activiteiten jeugdgezondheidszorg/ouderengezondheidszorg.

De afdeling Publieke Gezondheidszorg is een afdeling in opbouw en de uit te voeren plannen worden in fasen geïmplementeerd. In 2016 zullen projecten en activiteiten in het kader van de opbouw van de publieke Gezondheidszorg, onder andere de opbouw van de Jeugdgezondheidszorg 0-19 en ondersteuning vanuit GGD Haaglanden en andere professionals op verschillende gebieden binnen de Publieke Gezondheidszorg uitgevoerd worden.

## **2.5 Directie Ruimte & Ontwikkeling (R&O)**

### **2.5.1 Inleiding**

Het dienstjaar 2015 is voor de directie Ruimte & Ontwikkeling erg productief gebleken. Ondanks het feit dat constant tegen beperkingen van capaciteit en middelen is aangelopen zijn er, dankzij de aansturing en inzet van velen, uiteenlopende markante resultaten geboekt, zoals: de oplevering van een belangrijke volgende fase van het meerjarige renovatie-project van de belangrijkste hoofdwegen rondom het centrumgebied, de Kaya Nikiboko Zuid. Het renovatie-project heeft door de schaarse financiële middelen vertraging opgelopen. De directie heeft voorts intensieve (beleids-) ondersteuning geboden aan het bestuurlijk initiatief om, middels publiek-private samenwerkings-concepten, de nodige innovaties te realiseren bijvoorbeeld op het gebied van het prijsbeleid van de overheid en de realisatie van betaalbare woningen. Als ontwikkelingsgerichte directie, is prominent bijgedragen aan de vormgeving van een nieuw meerjarig ontwikkelingsplan voor Bonaire en tal van projecten waarbij tegelijkertijd, in goede





samenspraak met de collega-directies, ook getracht is om toekomstige financieringsmogelijkheden voor de duurzame ontwikkelingsprogramma's en projecten bijvoorbeeld via de Europese ontwikkelingsfondsen (EDF) veilig te stellen.

Met de komst van instanties zoals de 'Ombudsman' is er ook voor 2015 vanuit de directie veel tijd en capaciteit geïnvesteerd in het wegwerken van oude dossiers, veelal daterend uit de tijd van de voormalige diensten Domeinbeheer en DROB. Om nieuwe, toekomstige gevallen te voorkomen, is bewustwording noodzakelijk. Via de introductie van een nieuw registratiesysteem met bijbehorend instructie- en trainingstraject verwacht de directie hier een belangrijke bijdrage aan te hebben geleverd. Daarnaast is continue aandacht voor transparantie en zorgvuldigheid binnen de organisatie essentieel in combinatie met een aantal kernopleidingen en 'on the job-training' van het eigen personeel. Verscheidene collega's hebben deelgenomen aan de centraal aangeboden opleiding 'Adviseur in politiek-bestuurlijke context' van de Bestuursacademie. Voor de ambtelijke managers is er een leiderschapswerkshop op maat aangeboden. Het langdurige BBA- en MBA-traject is voor een aanzienlijk deel van de organisatie ook afgelopen jaar weer erg intensief gebleken.

### 2.5.2 Afdeling Beleid en Projecten

Naast het landbouw- en prijsbeleid heeft de directie het afgelopen jaar ook een aantal stappen gezet in het kader van het delfstoffenbeleid met als doel de beperkt aanwezige grondstoffen op het eiland in de nabije toekomst zo verantwoordelijk mogelijk te kunnen exploiteren ten behoeve van de benodigde bouwmaterialen. De ruim 300 verleende bouwvergunningen vorig jaar vertegenwoordigen een totale bouwwaarde van ruim \$100 miljoen hetgeen als een belangrijke graadmeter kan gelden voor de bouwactiviteiten op het eiland. Ook het afvalbeleid levert een belangrijke bijdrage aan deze sector; immers, de aanbesteding van het eerste project van het samen met het ministerie uit te voeren 'Afvalbeheerplan', namelijk de realisatie van een verbrandingsinstallatie voor (bio)medisch- en slachtafval is vorig jaar opgestart. Het is de bedoeling dat er aansluitend een tweetal nieuwe milieustraten zullen verrijzen. Ondertussen is ook een strategische samenwerkingsverband opgezet met de naburige eilanden en het ministerie I&M om te komen tot een meer gezamenlijke aanpak van het afvalbeheer.

Naast bijdragen aan de ontwikkeling van een nieuw woningmarktbeleid is ook het monumentenbeleid in 2015 verder uitgekristalliseerd middels de goedkeuring van de instelling van een 'monumentenraad', het initiatief om te komen tot de oprichting van een plaatselijk 'monumentenfonds' en de organisatie van expliciet overleg tussen het eilandsbestuur en de monumentenorganisatie(s). Met betrekking tot het beschrijven en vervolgens aanwijzen van nieuwe panden op de eilandelijk vastgestelde monumentenlijst werd de directie versterkt met een extern deskundige. Met de aantrekking van deze deskundige wordt er verwacht dat voornoemde werkzaamheden in de tweede helft van 2016 zullen worden afgerond.

De directie heeft gedurende 2015 alhoewel de middelen schaars waren voortvarend gewerkt aan de beeldkwaliteitsplan van het centrum van Kralendijk.

Enkele belangrijke projecten welke door de directie zijn aangestuurd of concreet ondersteund zijn: 'straatnaamgeving & nummering', (her-)ontwikkeling van de Sunset Beach-locatie (BOG), Karpata, Azul, Plaza Resort, Harbour Village, de juridische procedures rondom de eerste



herziening van het Ruimtelijk Ontwikkelingsplan Bonaire (ROB) (uitbreiding Karel's Beach Bar), het 'onderwijshuisvestingsprogramma', de beleidsontwikkeling ten aanzien van de vestiging van duikbedrijven en de administratieve lastenverlichting op het gebied van vestigingsvergunningen.

### **2.5.3 Afdeling Realisatie**

Het afgelopen jaar is de dienstverlening met betrekking tot de aanvraag en verstrekking van vergunningen en grondzaken verder geconsolideerd door versterking van de organisatie middels de benoeming en het inwerken van nieuwe collega's. De afwikkeling verloopt efficiënter en ook de allerlaatste achterstanden van bouwvergunningen zijn inmiddels weggewerkt. De bouwcommissie 'nieuwe stijl' heeft zich het afgelopen jaar verder bewezen; er zijn ruim 300 aanvragen behandeld en vergunningen verleend. De mandatering van de vergunningverlening aan de directie betekent in de praktijk een enorme tijdwinst voor de klant. De besluitvorming inzake een verdere vereenvoudiging van de procedure van vestigingsvergunningen, inclusief mogelijke vrijstellingen van bepaalde categorieën ten behoeve van het 'one-window-shopping' voor nieuwe bedrijven en investeerders, is het afgelopen jaar echter nog niet afgerond. Op basis van adequate onderlinge afstemming binnen het openbaar lichaam met het rijk en de bijbehorende afspraken inzake de (controle op) naleving van de vigerende wet- en regelgeving is de werkdruk op het onderdeel natuur- en milieuvergunningverlening het afgelopen jaar verder toegenomen.

Met betrekking tot grondzaken is een begin gemaakt met de inventarisatie c.q. opschoning van de wachtlijsten voor zowel erfpacht als huurgrond. Hiertoe zijn belanghebbenden actief aangeschreven en worden de aanvragen op grond van de geldende criteria wederom getoetst. Ten behoeve van een meer rechtvaardige afhandeling van de erfpachtaanvragen zijn de wachtlijsten per wijk samengevoegd waarmee het eigenlijke doel van de volkshuisvesting, namelijk voorzien in de mogelijkheid tot het bouwen van een eigen woning, weer prevaleert boven de keuze voor een bepaalde woonwijk. Het afgelopen jaar is er door een interne werkgroep van de directie een actieve zoektocht gestart naar kavels in bestaande woonwijken zodat via inbreidingsplannen en beperkte middelen toch een aantal kavels kan worden aangeboden. Voorbereidingen voor nieuwe verkaveling(en) zijn ook opgestart.

### **2.5.4 Afdeling Beheer en Openbare Werken**

In 2015 zijn de voorstellen verder uitgewerkt om dit onderdeel van de directie verder te versterken; enerzijds om daarmee invulling te geven aan de nieuwe overheidsvisie ter realisatie van het toekomstige centrum voor duurzame agrarische ontwikkeling anderzijds om dit organisatieonderdeel uiteindelijk verantwoordelijk te maken voor de gebundelde taken en werkzaamheden van de directie ten behoeve van het onderhoud en vernieuwing van het wegennet en overige openbare infrastructuur op het eiland. Indien de daarvoor benodigde fondsen vrijgemaakt kunnen worden zullen deze projecten in de loop van volgend jaar worden uitgevoerd.

Naast het reguliere onderhoud aan overheidsgebouwen, scholen, sportfaciliteiten, straatmeubilair, plantsoenen en openbare ruimte in het algemeen zijn de resultaten vooral zichtbaar op de locatie van het voormalige LVV-terrein. Als eerste onderdeel van de



accommodatie is de nieuwe schuur opgeleverd voor een adequate opslag van het landbouwmaterieel. De schuur voorziet voorts in een beperkte kantoorruimte, zodat er het komende jaar een structurele oplossing kan worden gevonden voor het sterk verouderde kantoorpand aldaar. Ondertussen zijn de activiteiten op het terrein zichtbaar toegenomen (afvalwaterzuivering). Daarnaast is het plattelandsontwikkelingsprogramma gestart met de rehabilitatie van het zuidelijke deel van het terrein (hòfi) met als doel om samen met de kunukero's en demonstratieplots allerlei gewassen en teeltmethodes te onderzoeken ten behoeve van de voorlichting en het stimuleren van de agrarische productie. Dit programma is een van de inmiddels, door Den Haag, goedgekeurde projecten welke worden gefinancierd door de 'Natuurgelden'.



### **3. Aanvullende verantwoording op functieniveau**





## 3.1 Hoofdfunctie 0

### 3.1.1 Functie 001 BESTUURSORGaan

Tot deze functie behoren alle baten en lasten die rechtstreeks verband houden met het functioneren van de bestuursorganen. Daartoe worden ook gerekend de kosten van de voorstellen van de eilandsraad exclusief de kosten van voorbereiding door het ambtelijk apparaat. Tot deze functie behoren Eilandsraad en Raadscommissies, Ambstwoning gezaghebber, Gezaghebber, Bestuurscollege, Overleg staatkundige structuur Bonaire, Bureau Griffie, Rekenkamer BES, Ombudsfunctie en het project Bevordering Integriteit.

In 2015 zijn de navolgende activiteiten gerealiseerd:

#### Gezaghebber

De gezaghebber heeft in 2015 naast zijn representatieve taken diverse activiteiten uitgevoerd ten aanzien van zijn verantwoordelijkheden op het gebied van Openbare orde en Veiligheid, Rampenbestrijding en Verkiezingen.

#### Gedeputeerden

De reguliere bestuurstaken zijn conform afspraken uitgevoerd.

#### Griffier

- De implementatie van het Raadsinformatiesysteem (RIS) is als zodanig gevorderd dat er op 04 september 2015 overgegaan is tot algemene bekendmaking hiervan;
- uitbreiding van Bureau Griffie Eilandsraad.

#### Rekenkamer BES

Dit project is niet gerealiseerd gedurende 2015.

### 3.1.2 Functie 002 BESTUURSAPPARAAT

Bij de functie 002 Bestuursapparaat behoren alle baten en lasten behorende bij de directies c.q. afdelingen belast met ondersteunende taken en prestaties ten behoeve van het geheel bestuurlijk en ambtelijk apparaat zoals: Financiën, Voorlichting & Bestuursondersteuning, Post en Archief, Juridische en Algemene Zaken, Personeelszaken, Informatie, Communicatie en Technologie. Deze afdelingen behoren naast Facilitaire Zaken (zie ook 022 Kostenplaatsen paragraaf 2) bij de directie Bedrijfsvoering en Ondersteuning. Verder behoort bij de functie 002 Bureau Eilandsecretaris, Kabinet Gezaghebber en Bureau Gedeputeerden. In 2016 is het streven van het openbaar lichaam Bonaire om meer aansluiting te vinden tussen het directiemodel en de begroting rekening houdend met de wettelijke regelgeving. In het directiemodel zijn naast de gebruikelijke de volgende ondersteunende afdelingen gecreëerd: Directie en Staf; Beleid en Projecten en Officemanagement.

Bij het invoeren van het directiemodel is bij de directies gekozen om beleidsadviseurs van diverse beleidsgebieden te groeperen tot een afdeling. Een voorbeeld hiervan is de directie Ruimte en Ontwikkeling waarbij alle beleidsadviseurs gespecialiseerd op Economie (functie 300), Milieu en natuur (functie 723), Infrastructuur (functie 210) en Volkshuisvesting (functie 810) tot de afdeling Beleid en Projecten behoren. Dit is ook met alle administratieve krachten gebeurd bij de verschillende directies.



Gelezen het bovenstaande is te vermelden dat door de clustering de nieuwe afdelingen zoals Directie en Staf, Beleid en Projecten, Beleid en Advies en Officemanagement niet direct aan een functie zijn te relateren vandaar dat er is gekozen om deze onder te brengen bij functie 002 Bestuursapparaat. Dit brengt ook verschuiving van kosten met zich mee. Een verschuiving van verschillende functies naar 002. Verder is er gekozen om voor de nieuwe afdelingen van elke directie een subfunctie te creëren.

In 2015 is het volgende gerealiseerd:

#### Afdeling Financiën

- Betreft reguliere operationele/wettelijke taken;
- omzetting Motorrijtuigenbelasting naar aanslagsysteem;
- verbetering registratiesysteem Motorrijtuigenbelasting;
- het verbeteren van het financieel beheer en (uitvoerings)rapportages (automatisering rapportages);
- efficiëntieslag facturering havengelden (direct billing).

#### Afdeling Communicatie

- Het opstellen van nieuwsbrieven;
- het zorg dragen van persvoorlichtingen;
- het publiceren van advertenties in kranten;
- het uitzenden van speciale onderwerpen via radiostations.

#### Afdeling Post en Archief

##### Kengetallen

	2012	2013	2014	2015
Aantal ingekomen post	3.149	3.291	3.149	3771
Aantal uitgaande post	5.027	3.562	4.025	3720
Aantal adviezen	2.537	2.010	2.054	2057
Aangelegde dossiers in POVO	633	429	360	269
Aantal gearchiveerde stukken				9654
Aantal afkondigingsbladen	8	12	15	9
Aantal WOB verzoeken	16	38	22	33
Aantal antwoorden op WOB verzoeken	13	32	28	26
Aantal ingekomen vragen ER	2	4	0	1
Aantal antwoorden op vragen ER				1
Aantal bezwaarschriften LAR	96	87	19	10
Aantal antwoorden op bezwaarschriften LAR	14	10	4	1
Aantal besluiten BC vergadering	545	510	503	417



### **Gezamenlijke archiefbewaarpplaats**

- De stroomschema voor de overdracht van stukken naar het Nationaal Archief is samen met het rijksarchief doorgenomen en de nodige voorstellen/wijzigingen zijn aangebracht.

### **Overdragingen**

- 06-05-2015 Overdracht 14 archiefdozen Verklaringen omtrent Gedrag aan Kabinet Gezaghebber;
- 20-08-2015 Overdracht van een twintigtal archiefdozen met stukken van het voormalig Eilandelijke Patienten Klachten Commissie (EPKC) door mr. E. Wesselius, ex voorzitter van het EPKC. Het betreft het gehele archief van het EPKC vanaf zijn instelling in het jaar 2000 tot 2011;
- 13-11-2015 6 m1 te vernietigen archiefstukken overgenomen van het archief van het Kabinet van de Gezaghebber.

### **Archiefruimte**

- In verband met het selectieproject is er thans de noodzaak voor een aparte ruimte voor archiefbescheiden die niet in de archiefruimte/archiefbewaarpplaats aan de Kaya Grandi 51 kunnen worden opgenomen. In het kader hiervan is er samen met het hoofd Facilitaire Zaken bezichtigingen gedaan bij een van de reeds door het openbaar lichaam Bonaire in huur genomen magazijnruimtes van safebox storage center. De bedoeling is dat bij het in gebruik nemen van een extra magazijnruimte de resterende archiefbescheiden in de 'regenbak' bij het bestuurs-kantoor ook tijdelijk in deze magazijn worden geplaatst totdat de 'regenbak' is gerestaureerd in het kader van de monumentenzorg.

### **Opleiding LARM**

- De cursisten die de opleiding LARM volgen is verminderd van vijf naar vier cursisten. Dit in verband met het ontslag nemen van een van de medewerkers. De resterende vier cursisten volgen de opleiding met goede resultaten. In 2016 zal de opleiding LARM afgerond worden.

### **Afdeling Juridische en Algemene Zaken**

- Aanvang van vernieuwing van de Algemene Politiekeur door middel van een participatie traject;
- verbeteren procedures en plaatsen van online wet- en regelgeving.

#### **3.1.3 Functie 003 BURGERZAKEN**

In 2015 is het volgende gerealiseerd:

- Bijhouden van de basisadministratie;
- organisatie verkiezingen in maart 2015;
- organisatie referendum in december 2015;
- verstrekken van gegevens uit de basisadministratie;
- dienstverlening aan burgers;
- producten Burgerzaken bekendmaken;
- organisatie Verkiezingen voor Europees Parlement;
- andere reguliere operationele taken.





### **3.1.4 Functie 020 EIGENDOMMEN NIET VOOR OPENBARE DIENST BESTEMD**

De afdeling Realisatie van de directie Ruimte en Ontwikkeling richt zich op het beheer en exploitatie van gronden en gebouwen.

In 2015 is het volgende gerealiseerd:

- Het verwerken van wachtlijsten voor zowel commerciële als voor woonruimte bedoelde activiteiten;
- het mede ontwikkelen van verkavelingsplannen ter uitgifte conform het nog vast te stellen grondbeleid.

De directie heeft, op verzoek en in overleg met het bestuurscollege, ook het concept-grondbeleid inmiddels een aantal keren aangepast.

Met betrekking tot grondzaken is een begin gemaakt met de inventarisatie c.q. opschoning van de wachtlijsten voor zowel erfpacht als huurgrond. Hiertoe zijn belanghebbenden actief aangeschreven en worden de aanvragen op grond van de geldende criteria wederom getoetst. Ten behoeve van een meer rechtvaardige afhandeling van de erfpachtaanvragen zijn de wachtlijsten per wijk samengevoegd waarmee het eigenlijke doel van de volkshuisvesting, namelijk voorzien in de mogelijkheid tot het bouwen van een eigen woning, weer prevaleert boven de keuze voor een bepaalde woonwijk. Het afgelopen jaar is er door een interne werkgroep van de directie een actieve zoektocht gestart naar kavels in bestaande woonwijken zodat via inbreidingsplannen en door beperkte middelen toch een aantal kavels kan worden aangeboden. Voorbereidingen voor nieuwe verkaveling(en) zijn ook opgestart.

De directie heeft voorts intensieve (beleids-) ondersteuning geboden aan het bestuurlijke initiatief om, middels publiek-private samenwerkings-concepten, de nodige innovaties te realiseren bijvoorbeeld op het gebied van het prijsbeleid van de overheid en de realisatie van betaalbare woningen.

## **3.2 Hoofd functie 1**

### **3.2.1 Functie 130 RAMPENBESTRIJDING**

Voor Rampenbestrijding voert het eilandsecretariaat de volgende werkzaamheden uit:

- De organisatie, waaronder het optuigen van de structuur en de processen en professionalisering van de rampenbestrijding op Bonaire. Trainingen hebben plaatsgevonden in augustus, september, oktober, november 2015.
- ontwikkelen en uitwerken van een rampencommunicatieplan en aanvullende deelplannen;
- de coördinatie van de meeste rampentrainingen en andere activiteiten in relatie tot rampenbestrijding, waaronder periodieke bijeenkomsten met lokale hulpverleningsdiensten, utiliteitsbedrijven, handhavingsteams, infrastructurele teams, etc;
- de coördinatie met het Commando Plaats Incident (CoPI), het Eilandelijk BeleidsTeam (EBT) en het uitvoeren van de rol van hoofd Oranjekolom met daaronder de Emergency Support Function-groepen (ESF-groepen);
- afstemmen met de openbare lichamen Saba en Sint Eustatius;



- regulier contact onderhouden met de KMAR, het ministerie van Defensie en het ministerie van Veiligheid en Justitie;
- naast het organiseren ook het bijwonen van de diverse veiligheidstrainingen en oefeningen op Bonaire en Sint Maarten.

### **3.2.2 Functie 140 OVERIGE BESCHERMENDE MAATREGELEN**

Een definitieve heroriëntatie op de taken van de afdeling handhavingprojecten en taskforces heeft nog niet plaatsgevonden. Wel is de directie aan de slag geweest met het geven van een nieuwe invulling aan de taken. In afwachting op de goedkeuring hiervan is de directie zich meer gaan focussen op toezicht en handhaving in de buitenruimte, en wel op de domeinen leefomgeving, ecologie, economische overtredingen en veiligheid rond de haven tijdens het bezoek van cruiseschepen. Op voornoemde gebieden is een stijging te zien van het aantal inspecties, wat een totaal van 2267 handhaving activiteiten inhoudt. Sinds de invoering van de lokale loterij, is deze afdeling belast met het toezien bij de trekking als vertegenwoordiging van het openbaar lichaam Bonaire. Na het opzetten van een pilot project “buitenruimte” is er een verhoging te zien van de afdracht van precariorechten.

## **3.3 Hoofdfunctie 2**

### **3.3.1 Functie 200 ALGEMEEN BEHEER DROB**

De Directie Ruimte en Ontwikkeling zorgt in het algemeen voor een duurzame kwaliteit van de leefomgeving op Bonaire door het formuleren, aansturen en controleren van het overheidsbeleid op het gebied van ruimtelijke ordening, volkshuisvesting, bouw, civiele werken, milieu en natuur en cultuurhistorisch erfgoed.

Naast het landbouw- en prijsbeleid heeft de directie het afgelopen jaar ook een aantal stappen gezet in het kader van het delfstoffenbeleid met als doel de beperkt aanwezige grondstoffen op het eiland in de nabije toekomst zo verantwoordelijk mogelijk te kunnen exploiteren ten behoeve van de benodigde bouwmaterialen. De ruim 300 verleende bouwvergunningen vertegenwoordigen een totale bouwwaarde van ruim \$100 miljoen hetgeen als een belangrijke graadmeter kan gelden voor de bouwactiviteiten op het eiland. Ook het afvalbeleid levert een belangrijke bijdrage aan deze sector. Immers, de aanbesteding van het eerste project van het samen met het ministerie I&M uit te voeren ‘Afvalbeheerplan’, namelijk de realisatie van een verbrandingsinstallatie voor (bio)medisch- en slachtafval is vorig jaar opgestart. Het is de bedoeling dat er aansluitend een tweetal nieuwe milieustraten zullen verrijzen. Ondertussen is ook een strategische samenwerkingsverband opgezet met de naburige eilanden en het ministerie I&M om te komen tot een meer gezamenlijke aanpak van het afvalbeheer.

Naast bijdragen aan de ontwikkeling van een nieuw woningmarktbeleid is ook het monumentenbeleid in 2015 verder uitgekristalliseerd middels de goedkeuring van de instelling van een ‘monumentenraad’, het initiatief om te komen tot de oprichting van een plaatselijk ‘monumentenfonds’ en de organisatie van expliciet overleg tussen het eilandsbestuur en de monumentenorganisatie(s). Met betrekking tot het beschrijven en vervolgens aanwijzen van nieuwe panden op de eilandelijk vastgestelde monumentenlijst werd de directie versterkt met



een extern deskundige. Met de aantrekking van deze deskundige wordt er verwacht dat voornoemde werkzaamheden in de tweede helft van 2016 zullen worden afgerond.

De directie heeft gedurende 2015 alhoewel de middelen schaars waren voortvarend gewerkt aan het beeldkwaliteitsplan van het centrum van Kralendijk.

Enkele belangrijke projecten welke door de directie zijn aangestuurd of concreet ondersteund zijn: 'straatnaamgeving & nummering', (her-)ontwikkeling van de Sunset Beach-locatie (BOG), Karpata, Azul, Plaza Resort, Harbour Village, de juridische procedures rondom de eerste herziening van het Ruimtelijk Ontwikkelingsplan Bonaire (ROB) (uitbreiding Karel's Beach Bar), het 'onderwijshuisvestingsprogramma', de beleidsontwikkeling ten aanzien van de vestiging van duikbedrijven en de administratieve lastenverlichting op het gebied van vestigingsvergunningen.

### **3.3.2 Functie 210 WEGEN, STRATEN EN PLEINEN**

De Unit Civiele Werken zorgt voor het formuleren, aansturen en controleren van het beleid en beheer met betrekking tot de totstandkoming van de instandhouding van de bouwkundige werken en fysieke infrastructuur en bijbehorende (nuts-) voorzieningen.

Prestaties algemeen in 2015:

- Het verzorgen van het onderhoud van wegen;
- het bevorderen van een optimale infrastructuur terwille van o.a. de verkeersveiligheid;
- de schoonmaak en verfraaiing van de openbare ruimten en
- de aanleg van afwatering.

Ondanks het feit dat er verder is gewerkt aan het project "Renovatie Hoofdwegen" is er geconstateerd dat er een flinke vertraging is opgetreden in de uitvoering van het project. De reden hiervoor is dat het openbaar lichaam niet in staat is om op een structurele wijze de benodigde middelen ter beschikking te stellen. Om de verkeersveiligheid enigszins verder te kunnen garanderen wordt er getracht om de gaten in de wegen op te vullen. De wegen zijn echter in een dusdanige staat van onderhoud dat deze vorm van onderhoud geen soelaas meer kan bieden.

Er zijn tevens verdere voorbereidingen gedaan in verband met het onderhoud en de renovatie van wegen in de binnenstad rekening houdende met de "Centrumbeleidsvisie".

### **3.3.3 Functie 211 VERKEERSMAATREGELEN TE LAND**

Het Bureau Rijbewijzen dat onder directie Toezicht en Handhaving ressorteert, blijft een stijgende lijn vertonen voor wat betreft afname van rijexamens. In het afgelopen jaar zijn er 1491 rijexamens afgenomen (theorie, praktijk en mondeling). De meeste rijexamens zijn voor categorie B.

Met de invoering van een geautomatiseerd systeem voor afname van de theorie examens, hoopt het bureau in de komende periode nog meer klanten te kunnen afhandelen. Het verder automatiseren van het bureau ligt in de planning voor volgend jaar 2016.



### 3.3.4 Functie 222 VERKEERSMAATREGELEN TE WATER

Door een lichte toename van het cruise toerisme en de olietankers bij Bopec, is een stijging te zien in de beloodsing van schepen. Er zijn ruim 219 schepen meer beloodst in het afgelopen jaar 2015.

Registratie van vaartuigen blijft een stijgende lijn vertonen en het ligt in de bedoeling om een aanvang te maken met certificering van lokale schepen.

## 3.4 Hoofdfunctie 3

### 3.4.1 Functie 300 ECONOMISCHE ZAKEN

De unit Economische Zaken dat onder de directie Ruimte en Ontwikkeling ressorteert draagt zorg voor de voorbereiding, uitvoering, voortgang en kwaliteit van de beleidsadvisering met betrekking tot de sociaal economische ontwikkelingen van het openbaar lichaam Bonaire, het macro-economisch beleid, de economische betrekkingen met het buitenland, de ontwikkelingssamenwerking, alsmede het ondersteunen, monitoren en evalueren van de uitvoering van het gekozen beleid.

Prestaties algemeen in 2015:

- Het volgen en analyseren van de multilaterale handelspolitiek en het bezien van de mogelijkheden en consequenties voor Bonaire;
- het gevraagd en ongevraagd adviseren over de heersende sociaal-economische situatie;
- het gevraagd en ongevraagd adviseren over de kansen en belemmeringen voor verdere sociaal-economische ontwikkeling;
- het gevraagd en ongevraagd adviseren over te ondernemen stimulerende en regulerende acties of maatregelen, onder meer ten aanzien van het toerisme, verkeer en vervoer, nutsvoorzieningen, telecommunicatie, luchthaven en transport, landbouw, veeteelt en visserij en andere sectoren.

Om de haar opgedragen taken op een verantwoordelijke wijze uit te kunnen voeren heeft de directie Ruimte en Ontwikkeling gewerkt aan voorstellen teneinde de unit Economisch Zaken anders in te delen en in te richten. Hierdoor kan dit belangrijk deel van de organisatie meer tot haar recht komen en efficiënter en effectiever haar taken uitvoeren. Deze voorstellen zijn nog in behandeling.

De Unit heeft gedurende 2015 verdere inhoud gegeven aan de samenwerking met de diverse ministeries maar in het bijzonder het ministerie van I&M.

De mandatering van de vergunningverlening aan de directie betekent in de praktijk een enorme tijdswinst voor de klant. De besluitvorming inzake een verdere vereenvoudiging van de procedure van vestigingsvergunningen, inclusief mogelijke vrijstellingen van bepaalde categorieën ten behoeve van het 'one-window-shopping' voor nieuwe bedrijven en investeerders, is het afgelopen jaar echter nog niet afgerond.

De afdeling Ruimte & Ontwikkeling dat onder de afdeling Handhaving Ruimte & Ontwikkeling van de directie Toezicht en Handhaving ressorteert houdt zich bezig met inspecties van



vergunningen, ijkwezen, milieu overtredingen en keuringen van elektra installaties. De meeste inspecties vinden in de bouw plaats, aangezien er veel bouwconstructies plaatsvinden op het eiland. In het afgelopen jaar is prioriteit gegeven aan het uitvoeren van controles op de maximum prijzen en wel het zgn. basis pakket. Ook werd meer aandacht besteed aan milieu overtredingen. Deze inspecties worden geleidelijk aan verhoogd, maar aangezien er hiervoor alleen twee milieu inspecteurs beschikbaar zijn, kunnen deze inspecties vooralsnog niet met grote sprongen worden vermeerderd. Met ondersteuning van de afdeling handhavingprojecten en taskforces is het mogelijk om dit te realiseren.

Het ijkwezen krijgt meer gestalte en sinds kort worden er ook metingen uitgevoerd bij watermeters. Ook het keuren van elektriciteitsinstallaties laat een stijgende lijn zien van resp. 485 in 2014, naar 503 in 2015.

### **3.4.2 Functie 341 OVERIGE AGRARISCHE ZAKEN, JACHT EN VISSERIJ**

In afwachting van het resultaat van de “Beleidsvisie landbouw, veeteelt en visserij Bonaire” is er verder gewerkt aan de onderdelen landbouw en veeteelt. De uitvoering van de werkzaamheden werd middels een zogenaamde beleidsarme visie verder uitgevoerd. Dit hield ook in dat er geen werkzaamheden werden uitgevoerd op het gebied van de visserij. Sinds het stopzetten van de activiteiten rondom Marcultura is er op dit gebied weinig meer gebeurd. Naar alle verwachting zal er pas in de loop van 2016 concrete maatregelen worden ondernomen om het beleid op basis van het hierboven vermeld rapport verder uit te stippelen.

## **3.5 Hoofdfunctie 4**

### **3.5.1 Functie 400 ALGEMEEN BEHEER ONDERWIJS**

In het jaar 2015 is het volgende gerealiseerd:

- Beleidsontwikkeling voor vroeg schoolse educatie: in proces, nog niet afgerond;
- aanschaf leerplichtadministratiesysteem;
- aanstelling administratieve kracht;
- ontwikkelen van informatie folders;
- individuele schooldirecteurenoverleg primair- en voortgezet onderwijs;
- inspanningsverplichting scholen m.b.t. zorgleerlingen en verzuim;
- controle leerplicht en politie aan de poorten van de scholen i.v.m. te laat komen;
- handhaven van de leerplichtwet BES middels proces-verbaal en Halt;
- schoolwijzer, centrale inschrijfpunt P.O.-scholen.

### **3.5.2 Functie 480 GEMEENSCHAPPELIJKE UITGAVEN/ INKOMSTEN ONDERWIJS**

Schooltransport is conform de gangbare regels en afspraken georganiseerd om aan de vraag en behoefte te voldoen. De verordening voor transport, kleding en voeding ter uitvoering van artikel 5 van de Wet Primair Onderwijs is door capaciteitsgebrek nog niet gerealiseerd.

Onderwijshuisvesting impliceert renovatie, onderhoud, huur van gebouwen en faciliteiten voor primair en secundair onderwijs en onderwijszorg. Het huisvestingsplan 2012 – 2017 is het kader voor de verdere verbetering van de onderwijshuisvesting.



In het jaar 2015 is het volgende gerealiseerd:

- Schooltransport;
- realisatie kinderopvang Rayo di Solo;
- voorbereidingen/voortgang nieuwbouw brede school Papa Cornes;
- realisatie nieuwbouw school Strea Briante;
- startbeleidsnotitie 'Kinderopvang in Ontwikkeling'.

### **3.5.3 Functie 482 VOLWASSENENEDUCATIE**

Het bevorderen van vak- en beroepsonderwijs, algemeen vormend onderwijs, scholing en vorming ten behoeve van de doelgroep die het volgen van onderwijs niet als hoofdactiviteit heeft, wordt uitgevoerd door stichting Forma.

In het jaar 2015 is het volgende gerealiseerd:

- Op basis van een met stichting Forma gesloten zorgcontract zijn conform afspraken opleidingen en cursussen verzorgd voor de doelgroepen.

## **3.6 Hoofdfunctie 5**

### **3.6.1 Functie 510 OPENBAAR BIBLIOTHEEKWERK**

De bibliotheek heeft naast de reguliere taken zorggedragen voor de verdere fysieke inrichting. Activiteiten zijn conform een jaarlijks terugkerende agenda gerealiseerd.

Er is een aanvang gemaakt met de automatisering van het boekenbestand. Hiermee wordt een belangrijke basis gelegd in de stappen naar toekomstige verzelfstandiging. Door capaciteitsgebrek zijn geen directe stappen ondernomen t.b.v. het verzelfstandigingstraject.

In het jaar 2015 is het volgende gerealiseerd:

- Leesbevorderende (groeps)activiteiten voor en met derden uitgebreid voor doelgroep ouderen;
- kinderboekenweek;
- aanschaf boeken;
- aanschaf computers en materialen t.b.v. verdere inrichting en dienstverlening aan publiek;
- Invoeren boekenbestand in KOHA en deskundigheidsbevordering.

### **3.6.2 Functie 530 SPORT**

De onderafdeling Indebon is belast met o.a. bewegen en spel op de scholen voor primair onderwijs, het voorbereiden van diverse sporten welke worden beoefend bij de interinsulaire wedstrijden. Ook met het begeleiden van en ondersteunen van andere takken van sport en sport- en bewegingsactiviteiten en het verhogen van het sportniveau in het algemeen.

In het jaar 2015 is het volgende gerealiseerd:

- Reguliere taken t.b.v. beweging en sport in het primair onderwijs;
- ondersteuning buitenschoolse sport;
- interinsulaire schoolsport;



- organiseren, bevorderen, begeleiden en ondersteuning beweging- en sportactiviteiten van derden t.b.v specifieke doelgroepen o.a. jeugd, ouderen;
- het verzorgen van clinique's;
- adviseren bij het Beheer, renovatie en onderhoud buitensportaccommodaties velden en verlichting;
- koningsspelen;
- universitaire spelen;
- naschoolse sport;
- Zuid Amerikaanse schoolspelen;
- adviseren en begeleiden van de lokale sportbonden en clubs;
- lidmaatschap Opleiding Regional Doping Officer (RADO);
- Opleiding RADO;
- internationale aansluiting sport;
- begeleiden van stagiaires;
- convenanten sportinstanties.

### **3.6.3 Functie 540 KUNST**

De onderafdeling SKAL voor cultuur, kunst en literatuur geeft uitvoering aan beleid ter behoud en bescherming, ontwikkelen en promotie van het cultureel erfgoed en bevordering van artistieke expressie, cultuureducatie en verbetering van de culturele infrastructuur.

In het jaar 2015 is het volgende gerealiseerd:

- Bevordering en (mede-)uitvoering jaarlijkse activiteiten van de cultuurkalender;
- promoveren en behouden van de Boneriaanse identiteit door activiteiten zoals Maskarada, Carnaval, San Juan en San Pedro, Bonairedag, Regatta en Festival di Bari;
- middels zorgcontracten subsidie verleend t.b.v. muziek- en danseducatie, cultuureducatie en –bevordering, documentatie, cultureel erfgoed en bevordering bewustzijn Papiaments als moedertaal en ter behoud van de literaire waarde.

### **3.6.4 Functie 541 OUDHEIDKUNDE**

In het jaar 2015 is het volgende gerealiseerd:

- Monumentenroute;
- overleg met lokale en regionale musea en instellingen op het gebied van oudheidkunde en volkenkunde.

### **3.6.5 Functie 560 MAATSCHAPPELIJKE LEEFBAARHEID EN OPENLUCHTRECREATIE**

In het jaar 2015 is het volgende gerealiseerd:

- Subsidie op basis van zorgcontracten t.b.v. Carnaval, Dia di Rincon en Regatta;
- organiseert ism afdeling Communicatie Bonairedag.



## 3.7 Hoofd functie 6

### 3.7.1 Functie 600 ALGEMEEN BEHEER SOCIALE VOORZIENING EN MAATSCHAPPELIJKE DIENSTVERLENING

In het jaar 2015 is het volgende gerealiseerd:

- Reguliere taken in het kader van maatschappelijke dienstverlening en bevordering arbeidsparticipatie;
- nota arbeidsmarktbeleid is vastgesteld.

### 3.7.2 Functie 610 ONDERSTANDVERLENING

Voor het jaar 2015 is er een (structurele) uitbreiding in het kader van de reguliere aanvragen voor materiële hulp te constateren. Deze uitbreiding betreft de verscheidenheid aan aanvragen die bij de unit Maatschappelijke Ondersteuning t.b.v. bijzondere ondersteuning binnenkomen. Deze zijn onder andere toekenning betaling achterstallige huurpenningen ter voorkoming van huisuitzettingen, tegemoetkoming aanvullende brilkosten, toekenning paspoortkosten in verband met medische uitzendingen (begeleider) en aanvragen naschoolse opvang in verband met doorverwijzingen psycholoog/jeugdzorg.

Verder is er een stijging te constateren in het aantal aanvragen voor tegemoetkoming kinderopvang, het aantal aanvragen schoolbenodigdheden, voedselpakketten en woningverbetering. Voor wat betreft de voedselpakketten is de unit Maatschappelijke Ondersteuning en Arbeid (MOA) als trekker aangewezen om in samenwerking met de afdeling Educatie en Welzijn het regie te voeren over de uitgifte van de voedselpakketten.

Alhoewel er een algemene stijging is te constateren in het aantal aanvragen is de stijging niet sterk waar te nemen aangezien bepaalde cases in samenwerking met het project integrale wijkaanpak worden uitgevoerd en uit de bijzondere uitkering worden betaald.

In het jaar 2015 is het volgende gerealiseerd:

- Reguliere taken in het kader van maatschappelijke dienstverlening;
- eenmalige financiële steun; aanvragen water- en elektriciteitsvoorziening, achterstallige huurpenningen, aanvullende brilkosten en paspoortkosten in verband met medische uitzendingen etc.;
- gedeeltelijke uitvoering Wet Primair Onderwijs BES art. 5: Kleding (bijdrage schooluniformen / schoolbenodigdheden);
- uitvoering Begrafeniswet BES MOA&PG;
- armoedebestrijding, waaronder subsidie t.b.v:
  - voedselpakketten;
  - woningverbetering en woonbegeleiding;
- kinder- en naschoolse opvang;
- cases schuldhulpverlening – woonteam openbaar lichaam Bonaire-Fundashon Cas Boneriano (FCB);
- deeltaak noodopvang en begeleiding (in crisissituaties) en





- gedeeltelijke uitvoering noodopvang en begeleiding ivm mensenhandel (wettelijke taak).

### **3.7.3 Functie 611 WERKGELEGENHEID**

In het jaar 2015 is het volgende gerealiseerd:

- Aanvang implementatie arbeidsmarktbeleid;
- reguliere taken in het kader van arbeidsbemiddeling;
- toeleidingstrajecten en projecten naar werk (Jobprograms/jobcoaches).

Het jaar 2015 is afgesloten met een groei van 24,4 % van werkzoekenden die zich hebben ingeschreven. Van de ingeschreven werkzoekenden zijn circa 80% laaggeschoold met een niveau beneden de Mavo.

Naast de groei in aantal ingeschreven werkzoekenden is er een opmerkelijke groei te constateren in het aantal aangemelde vacatures (119,6%) in vergelijking met 2014. Dit is als gevolg van het opheffen van het gedoogbeleid bij de afdeling tewerkstellingsvergunningen in de uitvoering van de wetgeving. Dit heeft ervoor gezorgd dat de afdeling inzicht kreeg in meerdere vacatures waarvoor jarenlang buitenlandse arbeidskrachten voor gezocht werden.

Daarnaast is er gewerkt aan het ontwikkelen van jobprogramma's welke hebben geleid aan een kleine stijging in het aantal plaatsingen (36,4%).

### **3.7.4 Functie 630 SOCIAAL CULTUREEL WERK / JEUGD- EN JONGERENWERK**

In het jaar 2015 is het volgende middels zorgcontracten gesubsidieerd:

- Organisatorische, inhoudelijke en strategische ondersteuning aan NGO's en vrijwilligerswerk;
- buurthuiswerk;
- burgerparticipatie via Oasis Game;
- buurtpark den Stashi;
- naschoolse activiteiten 4-12 jaar;
- naschoolse activiteiten 12-21 jaar;
- woon Leer Werk traject 18-27 jaar;
- beheer en onderhoud buurthuizen;
- informatie/advies/opvoedingsondersteuning tbv gezin/jeugd;
- bevordering jeugdparticipatie.

Gedurende het boekjaar is de samenwerking met FESBO opgezegd, en zijn de activiteiten door Stichting Professionele Kinderopvang overgenomen.

### **3.7.5 Functie 640 BEJAARDENZORG**

In het jaar 2015 is het volgende gerealiseerd:

- Middels zorgcontracten subsidie ten behoeve van dagopvang en transport bejaarden;
- uitvoering project "Zelfmanagement 60+ en Mindervaliden" ter verbetering zelfstandige woonsituatie van de ouderen, waarbij ook mantelzorg wordt betrokken/geactiveerd;
- seniorenplatform wordt in 2016 opgepakt.



### 3.7.6 Functie 650 KINDEROPVANG

In het jaar 2015 is het volgende gerealiseerd:

- Middels zorgcontracten subsidiering van kinderopvang;
- verstrekkingen individuele kindplaatssubsidies crèches;
- start pilot Kwalitatieve Kinderopvang /bredeschool concept i.s.m. Kolegio Rayo di Solo;
- nota kinderopvang is ontwikkeld tbv kwaliteitsverbetering.

### 3.7.7 Functie 651 DAGOPVANG GEHANDICAPTEN

In het jaar 2015 is het volgende gerealiseerd:

- Middels zorgcontracten subsidiering t.b.v. participatie en integratie van mindervaliden;
- regelmatig overleg met organisaties t.b.v. toekomstige overkoepeling;
- continue input t.a.v. bewustwordingscampagnes i.v.m. toegankelijkheid;
- bewustwording campagne in de wijken;
- 3 televisiespotjes mindervalide en verkeer.

## 3.8 Hoofdfunctie 7

### 3.8.1 Functie 700 ALGEMEEN BEHEER VOLKSGEZONDHEID

Het volgende is in het jaar 2015 gerealiseerd op het gebied van algemeen volksgezondheidszorg:

#### *Beleid & Onderzoek op het gebied van (publieke) gezondheidszorg*

Met behulp van de Vrije Universiteit Medisch Centrum (VUmc) is data verzameld over gezondheid van de jeugd op Bonaire. Onderzocht is het voorkomen van overgewicht onder schooljeugd en de achtergronden daarvan. Aan dit onderzoek hebben 90% van de jongeren tussen de 4 en de 14 jaar meegedaan. Dit onderzoek is uitgevoerd door VUmc in opdracht van en in samenwerking met de afdeling Publieke Gezondheidszorg (openbaar lichaam Bonaire). Het doel van het onderzoek was om te weten te komen hoeveel kinderen overgewicht of obesitas hebben en wat de oorzaak is van overgewicht onder de schooljeugd.

#### *Coördineren, faciliteren, stimuleren en (laten) uitvoeren van preventieprojecten ten behoeve van de bevolking op het terrein van publieke gezondheidszorg*

- Het bevorderen van de totstandkoming en de continuïteit van en de samenhang binnen de publieke gezondheidszorg en de afstemming ervan met de curatieve gezondheidszorg en de geneeskundige hulpverlening bij ongevallen en rampen;
- op structurele basis vonden er besprekingen plaats op de verschillende beleidsterreinen tussen de publieke gezondheidszorg en de curatieve gezondheidszorg;
- het coördineren van de inzet van de geneeskundige diensten wanneer er zich een ramp voordoet. De Geneeskundige Hulpverlening Ongevallen en Rampen (GHOR) is hierbij verantwoordelijk voor de geneeskundige hulpverlening, psychosociale hulpverlening en de preventieve openbare gezondheidszorg;
- de organisatie van de GHOR was in ontwikkeling in 2015;



- het bewaken van gezondheidsaspecten in bestuurlijke beslissingen;
- het bevorderen van medisch milieukundige, technische hygiënezorg en psychosociale hulp bij rampen;
- project versterking publieke gezondheid. Versterken en verdere opbouw van alle secties (sectie beleid & onderzoek, sectie gezondheidsbevordering en ziektepreventie, sectie Infectieziektenbestrijding & Jeugdgezondheidszorg (0-19 jaar & vector controle);
- er werd geïnvesteerd in het versterken van de netwerken binnen de Publieke Gezondheidszorg. Alle secties (sectie Beleid & Onderzoek, sectie Gezondheidsbevordering en Ziektepreventie, sectie Infectieziektenbestrijding & Jeugdgezondheidszorg (0-19 jaar & vector controle) waren in ontwikkeling/ opbouw;
- preventienota;
- opbouw registratie van non-communicable diseases en risicofactoren;
- jeugdgezondheidszorg;
- verdere opbouw en organisatie van de geneeskundige hulpverlening bij ongevallen en rampen (GHOR) en zorgen voor de nodige middelen en deskundigheidsbevordering voor de betrokken actoren (op het terrein van de GHOR);
- de organisatie van de GHOR was in ontwikkeling in 2015.

### 3.8.2 Functie 710 PREVENTIEVE EN CURATIEVE GEZONDHEIDSZORG

Het volgende is in het jaar 2015 gerealiseerd op het gebied van preventieve en curatieve gezondheidszorg:

*Preventieprogramma's / projecten gericht op verschillende voor Bonaire actuele gezondheidsproblemen ( obesitas, diabetes & hypertensie, overmatig gebruik of misbruik genotmiddelen)*

- Preventie activiteiten op het gebied van seksuele gezondheid hebben plaatsgevonden. Ter versterking van de (seksuele) weerbaarheid onder de jeugd is het 'WE CAN Young' project geïmplementeerd. De uitvoering vond plaats door het Centrum voor Jeugd en Gezin (CJG). In het najaar van 2015 heeft het CJG een pilot gedaan met 4 bestaande jeugdgroepen binnen de organisatie. Het CJG heeft een positieve evaluatie op deze periode;
- preventieprojecten in het kader van gebruik van alcohol en drugs ten behoeve van de jeugd werden geïmplementeerd door de Stichting voor Verslaving en Psychiatrie Caribisch Nederland (SVP-CN) in opdracht van en in samenwerking met het openbaar lichaam Bonaire. Verschillende preventieactiviteiten, zoals informatie op evenementen (bijv. Carnaval), radio- en televisiespots, voorlichtingsposters verspreid over het eiland, - preventielessen op de basisscholen (methode B-smart), een preventiefilm, hebben plaatsgevonden;
- ter preventie van overgewicht en obesitas en daaraan gerelateerde ziekten is de in 2013 'Jongeren op gezond gewicht' (JOGG) aanpak in 2015 verder doorgetrokken middels verschillende deelprojecten (het waterproject bij drie scholen van het primair onderwijs en Body Mass Index (BMI) project op de middelbare school) werden uitgevoerd;
- in de jaarlijkse gezondheidsmaand werd aandacht besteed aan belangrijke thema's, waaronder gezonde voeding en beweging;



- in samenwerking met scholen werd het programma 'Gezonde School' uitgevoerd met het doel gezonde en veilige scholen te creëren op Bonaire.

*Terugkomende projecten en reguliere taken infectieziekten bestrijding (campagnes dengue bestrijding & influenza, aansturing plan van aanpak dengue, ondersteuning bij Jeugdvaccinatieprogramma's, reisvaccinaties, monitoring –en registratiesysteem en onderhoud voor diverse infectieziekten)*

- Preventie van vector-overgedragen ziekten als Dengue en Chikungunya vonden plaats ( via collectieve campagnes, naast de structurele activiteiten van het team Vectorcontrole;
- de jaarlijkse griepvaccinatie werd georganiseerd in samenwerking met de huisartsen;
- reizigersvaccinaties vond plaats in samenwerking met de huisartsen (uitvoering);
- lidmaatschap van het Landelijk Centrum voor Reizigersadvies werd Geformaliseerd;
- monitoring en registratie infectieziekten vond plaats;
- melden van aangifteplichtige ziekten in Osiris (Landelijk meldsysteem meldingsplichtige infectieziekten) vond structureel plaats;
- de samenwerking met de epidemioloog Rijksinstituut voor Volksgezondheid en Milieu (RIVM) is geformaliseerd. Syndromic Surveillance Caribisch Nederland vond plaats door de epidemioloog met medewerking van twee grote huisartspraktijken op Bonaire;
- in samenwerking met het RIVM, met de andere openbare lichamen en de landen van het Caribische deel van het Koninkrijk werd systematisch gewerkt aan de implementatie van de International Health Regulations (IHR) richtlijnen;
- harmonisatie van de jeugdvaccinatieprogramma is afgerond.

*Activiteiten jeugdgezondheidszorg/ouderengezondheidszorg*

- De hielprik voor pasgeborenen is ingevoerd per 1-1-2015 met afname door de verloskundigen. En het onderzoek wordt in Nederland;
- aan de professionalisering van de jeugdgezondheidszorg (JGZ) 0-4 in het CJG werd systematisch gewerkt door middel van gerichte scholing en trainingen;
- het team JGZ in het CJG is versterkt met een deskundige jeugdarts zodat de ontwikkelingen geborgd kunnen worden. De ontwikkeling van de school-JGZ was in voorbereiding o.m. door oriëntatie op de nieuwste ontwikkelingen in Nederland en de behoefte aan preventieve zorg voor de jeugd op Bonaire. Een stappenplan voor de ontwikkeling van de complete JGZ 0-19 werd geïnitieerd;
- in samenwerking met het Centrum voor Jeugd en Gezin (uitvoering) is het vaccinatieprogramma op Bonaire gecompleteerd met de vaccinatie tegen HPV.

### **3.8.3 Functie 720 SLACHTHUIZEN**

Slachten van vee en het keuren van vlees conform de wettelijke regels vindt dagelijks plaats bij het slachthuis. In het afgelopen jaar was dit ongeveer 2200 slachtingen en keuringen.

### **3.8.4 Functie 723 MILIEU EN NATUURBEHEER**

De unit Milieu en Natuurbeheer zorgt voor het formuleren, aansturen en controleren van het beleid met betrekking tot milieu en natuur.



De unit Milieu en Natuurbeheer kampt met een tekort aan capaciteit waardoor het uitvoeren van de wettelijke taken maar moeizaam van de grond komen. Tevens heeft het openbaar lichaam het nadeel dat de regelgeving vanuit Nederland wordt opgelegd terwijl de middelen hiertoe niet aanwezig zijn of ook niet vrijgemaakt kunnen worden. In de loop van 2016 zal worden bekeken of op basis van het stellen van prioriteiten en een nog betere samenwerking met het ministerie van I&M op het gebied van het ter beschikking stellen van capaciteit meer inhoud kan worden gegeven aan de uitvoering van de wettelijke taken.

### **3.8.5 Functie 725 OVERIGE OPENBARE HYGIENE**

De afdeling Samenleving & Zorg (voor het gemak Warenkeuring & Openbare Hygiëne) is belast met controle op naleving van de Warenwet, Drank- & Horecaverordening (preoperationele keuringen) en controle kwaliteit drinkwater BES.

Het beleid is erop gericht om de controle frequentie te laten bepalen door naleefgedrag van de bedrijven. Zodoende worden bedrijven die de wet- en regelgeving wel naleven, minder vaak gecontroleerd en lokaliteiten die “in orde zijn” of die reeds een keuring hebben ondergaan, worden niet gecontroleerd.

Bedrijven met een “povere” naleefgedrag, kunnen op meerdere controles rekenen. Alle horeca bedrijven worden gecontroleerd conform D&H-normen, HACCP-normen en Hygiëne code.

In het jaar 2015 is het volgende gerealiseerd:

- In het afgelopen jaar zijn er inspecties uitgevoerd bij 272 bedrijven voor wat de routinecontrole betreft in het kader van de Warenwet BES;
- er wordt meer aandacht besteed aan overtredingen en er is een ontwikkeling te zien, waarbij de naleefgedrag sterk aan het verbeteren is. In de afgelopen 2 jaren, waren er resp. 32 en 43 bedrijven in overtreding. Vorig jaar waren dit er 35;
- een kleine daling dat voornamelijk te maken heeft met het feit dat bedrijven begeleiding en voorlichting krijgen van de medewerkers op het gebied van de Warenwet;
- verhogen van de afname van watermonsters is ondanks een grote inzet van de medewerkers niet verhoogd. Tekort aan capaciteit blijft hierbij een rol spelen. Voor wat betreft het keuren van geslacht vee en vlees is een lichte daling te zien. Dit is in verband met regelmatige uitval van een van de twee keurmeesters. Ook bestaat er een groot probleem van illegale slachten van vee, wat de cijfers ook doet dalen bij het slachthuis. Het kunnen uitvoeren van inspecties van import van vlees zal pas volgend jaar 2016 opgepakt gaan worden.

## **3.9 Hoofdfunctie 8**

### **3.9.1 Functie 822 OVERIGE VOLKSHUISVESTING**

De unit Ruimtelijke Ordening en Volkshuisvesting (ROV) / Erfgoed zorgt voor het formuleren, aansturen en controleren van beleid met betrekking tot de ruimtelijke ordening, de volkshuisvesting, de bouw en de monumenten zowel boven als ondergronds.



Naast bijdragen aan de ontwikkeling van een nieuw woningmarktbeleid is ook het monumentenbeleid in 2015 verder uitgekristalliseerd. Om het beleid rondom het monumentenvraagstuk te kunnen ontwikkelen en te implementeren is er externe expertise ingehuurd.

De allerlaatste achterstanden van bouwvergunningen zijn inmiddels weggewerkt en de afwikkeling verloopt efficiënter. De bouwcommissie 'nieuwe stijl' heeft zich het afgelopen jaar verder bewezen. Er zijn ruim 300 aanvragen behandeld en vergunningen verleend.

De mandatering van de vergunningverlening aan de directie betekent in de praktijk een enorme tijdswinst voor de klant.





## 4. Paragrafen







## 4.1 Paragraaf Lokale heffingen en belastingen

### 4.1.1 Inleiding

De paragraaf lokale heffingen dient ertoe de eilandsraad een betrouwbaar inzicht te bieden in de eigen inkomsten en de lastendruk die de lokale heffingen veroorzaken. In de toelichting op de BBV BES worden de volgende onderdelen voor de paragraaf lokale heffingen genoemd. In de begroting respectievelijk het jaarverslag moet voor de Raad de volgende informatie beschikbaar zijn:

- De geraamde inkomsten;
- Het beleid ten aanzien van de lokale heffingen;
- Een overzicht op hoofdlijnen van de diverse heffingen;
- Een aanduiding van de lokale lastendruk.
- Een beschrijving van het kwijtscheldingsbeleid.

In de begroting wordt per onderdeel de stand van zaken en de beleidsvoornemens duidelijk gemaakt. In het jaarverslag wordt verantwoording afgelegd over de mate van de realisatie van de beleidsvoornemens.

Lokale heffingen hebben tot doel dat het openbaar Lichaam door het verwerven van eigen middelen dekking vindt voor een deel van haar uitgaven in het kader van de uitvoering van de haar toebedeelde taken. De invoering, wijziging of intrekking van lokale heffingen dient door middel van een door de eilandsraad vast te stellen verordening te geschieden (art. 40 Wet financiën openbare lichamen Bonaire, Sint Eustatius en Saba).

Lokale heffingen worden onderscheiden in heffingen waarvan de besteding gebonden dan wel ongebonden is. De paragraaf lokale heffingen heeft betrekking op beide. Ongebonden lokale heffingen zoals de grondbelasting, de toeristenbelasting, de verhuurautobelasting en de motorrijtuigenbelasting worden tot de algemene dekkingsmiddelen gerekend, omdat zij niet aan een inhoudelijk begrotingsprogramma zijn gerelateerd. De besteding is niet gebonden aan een bepaalde taak. Gebonden heffingen, zoals reinigingsrechten worden verantwoord op de betreffende taak en worden niet tot de algemene dekkingsmiddelen gerekend.

De paragraaf lokale heffingen geeft inzicht in de diverse belastingen van het openbaar lichaam en de consequenties daarvan voor de inwoners van Bonaire en is als volgt opgebouwd.

- Beleidsmatige ontwikkelingen;
- Overzicht belastingopbrengsten van het openbaar lichaam;
- Woonlasten (lokale lastendruk);
- Kwijtschelding van belastingen van het openbaar lichaam.

### 4.1.2 Beleidsmatige ontwikkelingen

Eind 2014 is gestart met de uitvoering van een Financieel Beheerplan die tijdens 2016 afgerond moet worden. Dit moet resulteren in een goedkeurende verklaring van de externe accountant voor jaarrekening 2017. De inkomstenkant heeft nu en in de toekomst veel aandacht nodig. Procedures moeten worden gevolgd, informatie moet worden geleverd en geanalyseerd en de



interne controle dient sterk te verbeteren opdat de debiteurenpositie meer zekerheid gaat bieden. openbaar lichaam Bonaire en BCN hebben eind 2015 gezamenlijke acties ondernomen om de achterstand in de inning van belasting debiteuren tegen te gaan.

Naast procedures en werkafspraken verdienen interne controles en de kwetsbaarheid van capaciteit bij diensten en overheids NV's waar inkomsten worden gegenereerd of gefactureerd de nodige aandacht. Reeds geruime tijd is het openbaar lichaam doende om de onzekerheden en tekortkomingen van en rondom de financiële administratie weg te nemen en te verbeteren. In dit kader werd een openbaar aanbestedingstraject opgestart. Hierbij gaat het specifiek om de uitvoering van een verbetertraject "Financieel beheer van het openbaar lichaam Bonaire".

Op basis van een TOR zijn recentelijk gesprekken gevoerd met diverse bedrijven die mogelijk in aanmerking kunnen komen om de volgende deelprojecten uit te voeren:

- Niet uit de balans blijkende verplichtingen;
- onzekerheden rondom de administratieve organisatie en interne controle van diverse opbrengsten;
- waardering van debiteuren en belastingvorderingen;
- waardering van de post onvoorzien;
- waardering van de post kortlopende schulden en het
- ontbreken van de beschrijving van de administratieve organisatie en interne controle mbt de directie Ruimte en Ontwikkeling.

Naar verwachting zal het project eind november worden afgerond zodat de aanbevelingen per 1 januari 2017 kunnen worden door gevoerd.

Bij de behandeling van de diverse verordeningen d.d. 30 december 2010 werd het duidelijk dat het bestuurscollege cq de eilandsraad geen verhogingen van de tarieven zou doorvoeren. Zolang er sprake is van onduidelijkheid inzake de koopkracht ontwikkeling op Bonaire worden er, behalve bij de reeds doorgevoerde aanpassingen m.b.t. grondwaarden t.b.v. erfpacht en de aanpassingen op basis van taxaties m.b.t. grondbelasting, geen aanpassingen meer gedaan.

#### **4.1.3 Overzicht belastingopbrengsten van het openbaar lichaam**

Belastingen worden door de heffingsambtenaar dwingend opgelegd zonder dat daar een aanwijsbare tegenprestatie tegenover staat. Daar tegenover staat dat rechten wel een aanwijsbare tegenprestatie kent. Bovendien mag het totaal van de verwachte inkomsten uit rechten het totaal van de verwachte uitgaven niet overschrijden.



<b>Opbrengsten lokale lasten</b>	<b>Rekening 2014</b>	<b>Begroting 2015 (incl. wijzigingen)</b>	<b>Rekening 2015</b>
Motorrijtuigenbelasting	2.550.400	3.200.000	2.990.250
Toeristenbelasting	2.037.415	2.100.000	2.495.849
Verhuurautobelasting	697.452	600.000	656.006
Erfpachten en huur	2.427.725	2.590.082	3.535.160
Reinigingsrechten	1.140.000	1.167.000	1.243.373
Leges en retributies	2.049.649	1.315.600	1.411.633
Havenbelasting	1.865.572	2.500.000	1.930.256
Grondbelasting	1.617.477	1.575.000	1.927.592
Opcenten op de Vastgoedbelasting	727.162	1.300.000	652.569
Precariorechten	610.427	600.000	809.169
<b>Totaal</b>	<b>15.723.279</b>	<b>16.947.682</b>	<b>17.651.857</b>

#### 4.1.4 Eilandsverordening lokale kwijtschelding

Conform de huidige wet- en regelgeving moet het openbaar lichaam een verordening op stellen met als doel het beleid ten aanzien van kwijtschelding vast te stellen. Het betreft het kunnen toepassen van heldere afspraken om onder voorwaarden aan burgers en ondernemers kwijtschelding te kunnen verlenen. Daarbij wordt zoveel mogelijk aangesloten op het beleid binnen de Belastingdienst/CN. Verwacht wordt dat in tweede helft van 2016 een dergelijke verordening kan worden vastgesteld door de eilandsraad.

#### 4.1.5 Motorrijtuigenbelasting

Met ingang van 29 januari 2016 wordt de Motorrijtuigenbelasting (MRB) ingevorderd middels aanslagen. Op 29 september 2015 hebben alle bekende kentekenhouders een kennisgeving voor de kenteken in hun bezit ontvangen. De afdeling Financiën heeft ca. 2.500 reacties op deze actie ontvangen. Na het versturen van de aanslagen heeft de afdeling Financiën nog eens ca. 4.200 reacties ontvangen. De ondernomen acties heeft geleid tot het verder bijwerken en opschonen van de kentekenregistratiesysteem. De voornoemde wijziging is in lijn met de geldende wet- regelgeving. Sinds het laatste kwartaal van het jaar 2015 worden geen stickers meer verstrekt aan de kentekenhouders. Volgens de nieuwe procedure dienen het betalingsbewijs en de verzekeringsbewijs als voldoening van verschuldigde belasting. Voornemens is dat de aanslagen MRB 2017 eind 2016 verstuurd zullen worden. Ook zal een invorderingsinhaalslag gedaan worden met betrekking tot de onbetaalde motorrijtuigenbelasting van voorgaande jaren. Het effect van deze actie is niet meegenomen in de begroting 2016.

Tenslotte is het de bedoeling om nieuwe kentekenplaten per januari 2017 te introduceren. Een direct gevolg hiervan zal zijn een betere registratie en controle op de kentekenhouders.

#### 4.1.6 Toeristenbelasting

Op verzoek van het bestuurscollege eind 2001 heeft de afdeling Financien in samenwerking met de afdeling JAZ een voorstel uitgewerkt ten aanzien van het hergroeperen van diverse belastingen. Specifiek ging het hier om de samenvoeging van de logeergastenbelasting (LGB),



de verhuurautobelasting (VAB) en de airporttax. Het bestuurscollege heeft toen besloten om de airporttax niet mee te nemen. Hierna zijn er verschillende pogingen geweest om dit traject weer nieuw leven in te blazen, echter zonder succes. In het jaar 2015 is er opnieuw een poging gedaan om de toeristenbelasting te herzien en met een nieuw voorstel te komen in samenwerking met BONHATA en BHG die de georganiseerde organen zijn van 'hospitality' op ons eiland. Er is een voorstel in de maak waarin de LGB, de VAB en de Naturefee in één toeristenbelasting worden geïntegreerd die online of bij aankomst betaald moet worden. Een bijkomstigheid hiervan zal zijn dat de tot nu toe misgelopen inkomsten uiteindelijk toch in de eilandskas kunnen belanden.

#### **4.1.7 Verhuurautobelasting**

Naar aanleiding van de optimalisering van de kentekenregistratiesysteem is komen vast te staan dat er menige personen op ons eiland auto's verhuren zonder de daartoe benodigde vergunningen te hebben. Dit heeft tot gevolg dat de overheid verhuurautobelasting mis loopt. In de tweede helft van dit jaar zullen deze personen worden aangeschreven om alsnog hun verplichtingen na te komen.

#### **4.1.8 Erfpachten en huur**

Vanaf 2015 is er aangewerkt om het erfpachtsysteem op te schonen. Hierdoor heeft het openbaar lichaam Bonaire een beter inzicht in de verstrekte en beschikbare percelen enerzijds en anderzijds de daarvoor in te vorderen canons. Om de administratie verder te professionaliseren is de afdeling Financien thans doende om vernoemd bestand met die met de kadasterwezen te vergelijken.

#### **4.1.9 Havenbelasting**

Om het financiële proces bij de afdeling Haven en Loodswezen te versterken is een persoon van de afdeling Handhavingsprojecten en taskforces ter beschikking gesteld. Verder is er opdracht verstrekt aan een accountants en administratie bureau om de administratieve organisatie betreffende de informatiestroom richting de afdeling Financien te bevorderen en van een versnelde en accurate facturatie naar de klanten toe te voorzien. Sinds eind 2015 maakt Carnival Cruise Lines gebruik van 'direct billing' met het openbaar lichaam Bonaire. Dit heeft geleid tot een snellere betaling van de faktuur na een 'call'. Thans is er ook een verzoek voor 'direct billing' door Princess Cruise Lines bij het openbaar lichaam Bonaire ingediend.

#### **4.1.10 Grondbelasting**

In de tweede helft van 2015 zijn er exercities verricht tussen de directie Bestuur en Ondersteuning (afdeling Financien), de directie Ruimte en Ontwikkeling (afdeling Realisatie) en de directie Toezicht en Handhaving (afdeling Ruimte en Ontwikkeling) om de procedures van de werkprocessen en de coordinatie tussen de afdelingen te bevorderen. Dit heeft geresulteerd in het optimaliseren van de percelenregistratie en het optimaliseren van de financiële administratie. Dit heeft geleid tot extra inkomsten voor het openbaar lichaam Bonaire.



#### **4.1.11 Nieuwe huisstijl**

Ingaande januari 2016 is er een nieuwe huisstijl in gebruik voor alle belastingen en nota's van het openbaar lichaam Bonaire. Hierbij gaat het om een eenduidig formulier waarop eenvoudig en snel kennis kan worden genomen van het middel, de periode waarop het betrekking heeft en het verschuldigde bedrag.

#### **4.1.12 Invordering belastingschulden**

De belastingdienst, die voor het openbaar lichaam Bonaire de inning en (dwang-)invordering van belastingen verzorgt, heeft te kennen gegeven dat het juridisch niet is toegestaan dwanginvordering toe te passen op de zogenaamde niet belasting-inkomsten. Hiervoor zijn alleen gerechtelijke invorderingsprocedures van toepassing. Gesprekken hierover met gerechtsdeurwaarders lopen. Eind 2015 is dit ter hand genomen.

M.b.t. de belasting-inkomsten is nog niet overzichtelijk welke betalingsregelingen er zijn getroffen, dan wel welke vorderingen feitelijk deels oninbaar zijn. Van de zijde van openbaar lichaam Bonaire is de stand van zaken ten aanzien van bezwaren en lopende/afgehandelde bezwaarprocedures nog niet inzichtelijk. Op korte termijn zullen nadere afspraken met de belastingdienst worden gemaakt hoe dit beter inzichtelijk kan worden gemaakt alsmede over de verdere (dwang-) invordering van de openstaande bedragen. Eind 2015 is een inhaalslag actie begonnen gezamenlijk met BCN voornamelijk voor wat betreft verschuldigde erfpachtscanon. Dit proces is nog steeds gaande.



## 4.2 Paragraaf Weerstandsvermogen

### 4.2.1 Inleiding

Volgens artikel 15 van de Wet Financiën Openbare Lichamen BES brengt de eilandsraad voor alle taken en activiteiten jaarlijks op de begroting de bedragen in beeld, alsmede de middelen die hij naar verwachting kan aanwenden. De jaarlijkse lasten mogen niet hoger zijn dan de jaarlijkse baten. De begroting dient materieel sluitend te zijn. De begroting voor 2016 is sluitend.

Het openbaar lichaam loopt tal van risico's. Een deel van deze risico's wordt afgedekt door specifieke maatregelen. Voorbeelden hiervan zijn het afsluiten van verzekeringen en het inrichten van de Interne Controle. Naast de afgedekte risico's, loopt het openbaar lichaam ook altijd risico's die niet of niet kunnen worden afgedekt. Zo kan bijvoorbeeld het openbaar lichaam wel een schatting maken van de kosten die gemoeid zouden zijn met het optreden van een calamiteit. Een verzekering hiertegen zou echt te duur worden. Een dergelijke calamiteit zou tot onvoorziene kosten kunnen leiden. Om te voorkomen dat er ingrijpende beleidswijzigingen moeten worden doorgevoerd bij het voordoen van niet afgedekte risico's, dient het openbaar lichaam de capaciteit te bezitten om dergelijke zaken op te kunnen vangen. Die capaciteit wordt weerstandscapaciteit genoemd.

Het weerstandsvermogen geeft de relatie aan tussen de risico's waar geen maatregelen voor zijn getroffen en de capaciteit die het openbaar lichaam heeft om de niet begrote kosten op te vangen (artikel 10 Besluit Begroting en Verantwoording)(BBV-BES).

De capaciteit bestaat onder meer uit reserves, eventueel de onbenutte belastingcapaciteit, eventuele bezuinigingsmogelijkheden en stelposten voor onvoorziene uitgaven. Er dient wel in dit kader te worden gelet op het feit dat het karakter van deze componenten verschillend zijn. Zo kunnen bijvoorbeeld reserves slechts eenmalig worden ingezet en kent de belastingcapaciteit daarentegen een structureel karakter. Daarnaast vormen bezuinigingsmogelijkheden een capaciteit die nog gerealiseerd moet worden.

Het eigen vermogen van het openbaar lichaam wordt gevormd door de algemene reserve en bestemmingsreserves en kan worden ingezet om tegenvallers op te vangen. Ook de bestemmingsreserves worden dus tot het eigen vermogen gerekend.

Voorzieningen behoren niet tot de weerstandscapaciteit. Het gaat hier om zogenaamd "geoommerkt" geld waarover niet vrij kan worden beschikt om elke willekeurige tegenvaller op te vangen.

### 4.2.2 De gewenste c.q. aanwezige weerstandscapaciteit

De weerstandscapaciteit c.q. het weerstandsvermogen geeft antwoord op de vraag in hoeverre het openbaar lichaam in staat is om nog niet afgedekte risico's op te vangen. Dit is een belangrijk aandachtspunt, zeker in het licht van de enorme onderhoudsachterstanden en nieuwe taken en verantwoordelijkheden zonder daarbij behorende financiële dekking. De wetgeving voorziet in artikel 87 van de Wet FinBES weliswaar dat, indien er sprake is van nieuwe taken een daarbij passende ophoging van de vrije uitkering cq een (tijdelijke) bijzondere uitkering hoort, in de praktijk wordt hierin bepaald nog niet voorzien (denk aan het opdrogen van



ontwikkelingsgelden). Daar komt nog eens bij dat er een kabinetsstandpunt is ingenomen ten aanzien van de grote onderhoudsachterstanden (vide overeenkomst d.d. 22 april 2010, waar nog geen invulling aan is gegeven door partijen). Erkend wordt dat Bonaire dit niet vanuit haar eigen financiële mogelijkheden kan financieren. Tegelijkertijd wordt vanuit het ministerie van BZK aangedrongen om de weerstandscapaciteit te bepalen en daarvoor ook een passend vermogen op te bouwen. Het openbaar lichaam Bonaire erkent dat dit belangrijk is maar wil daarbij niet dat dit ten koste gaat van haar ambities om de komende jaren de achterstanden weg te werken. Er wordt daarom gepleit voor een gefaseerde opbouw van dit vermogen om zelfstandig deze risico's te managen en bij het daadwerkelijk voordoen van financiële gevolgen, deze ook op te kunnen vangen. Het is voor de hand liggend dat het minimale weerstandsvermogen minimaal gelijk is aan de uitkomst van een risicoanalyse. Een control risk assessment zal deels antwoord moeten geven op dit vraagstuk.

Als een niet afgedekt risico zich toch voordoet, zal deze hoe dan ook uiteindelijk door het openbaar lichaam moeten worden opgevangen. Daarvoor is weerstandscapaciteit noodzakelijk. Het openbaar lichaam staat dus voor de uitdaging om de niet afgedekte risico's en de aanwezige opvangcapaciteit op elkaar af te stemmen en gefaseerd toe te groeien naar een weerstandsvermogen dat voldoende is.

Aandachtspunt is evenwel dat de liquiditeitspositie van openbaar lichaam Bonaire mede bepalend is voor de mogelijkheden om op een zeker moment ook daadwerkelijk bepaalde kosten op te kunnen vangen. Zeker omdat die positie, voorzover die het toelaat, ook voortdurend wordt bewaakt en financiële ruimte onmiddellijk wordt ingezet voor uitvoering.

Met de weerstandscapaciteit van \$ 2,5 mln per 31-12-2016 streeft het bestuurscollege een ratio na van 1,0 voor het weerstandsvermogen dit bedrag zal het totaal van de berekende risico's moeten dekken, met een correctie voor het gegeven dat niet alle risico's zich in een keer zullen voordoen.

De berekening van risico's zal bestaan uit een inschatting van de vermoedelijke schade van een gebeurtenis, rekening houdend met de kans dat deze gebeurtenis zich kan voordoen.

#### **4.2.3 Berekening gewenst weerstandsvermogen**

Op basis van de weerstandscapaciteit opgenomen onder punt 3 hierna en de berekening van de risico's opgenomen onder punt 5 berekenen wij een weerstandsvermogen van ongeveer 0,12. In verband met de groei van het vrije eigen vermogen naar de gewenste positie van \$ 2,5 miljoen heeft het weerstandsvermogen nu al minimaal de gewenste omvang van \$ 1,5 bereikt.

#### **4.2.4 Overzicht weerstandscapaciteit**

Er kan onderscheid gemaakt worden tussen incidentele weerstandscapaciteit, die wordt ingezet om de incidentele financiële gevolgen van risico's op te vangen en structurele weerstandscapaciteit, die wordt ingezet om de structurele financiële gevolgen van risico's op te vangen. De incidentele weerstandscapaciteit bestaat uit de algemene nog niet bestemde reserve en de stille reserves, die gerealiseerd kunnen worden door verkoop van bezittingen, die niet dienstbaar zijn aan de bedrijfsuitoefening van het openbaar lichaam. De structurele





weerstandscapaciteit bestaat uit de post onvoorzien, het gemiddelde meerjarig begrotingssaldo en de onbenutte belastingcapaciteit.

Middelen (bedragen x \$1 miljoen)	Incidenteel			Structureel		
	2014	2015	2016	2014	2015	2016
Algemene reserve	21.4	24.4	26.8			
Bestemmingsreserves	0.1	0.1	0			
Resultaat	8.0	3.5	0			
Af:toevoeging bestemmingsreserve	0	0	PM			
Af: afname algemene reserve	-5.1	-1.2	- 1.5			
Stille reserves	PM	PM	PM			
Post onvoorzien				0	0	0.2
Begrotingssaldo				0	0	0
Onbenutte belastingcapaciteit						
- Hondenbelasting				0	PM	PM
- Onderdekking leges en retributies				0	PM	PM
<b>Totaal</b>	<b>24.4</b>	<b>26.8</b>	<b>25.3</b>	<b>0</b>	<b>0</b>	<b>0.2</b>

#### 4.2.5 De definitie van een risico

Een risico kan gedefinieerd worden als “de kans op het optreden van een gebeurtenis met een bepaald (negatief) gevolg voor de betrokkenen”. Het Openbaar Lichaam loopt tal van risico's. In de vakliteratuur over dit onderwerp worden wel belangrijke risicocategorieën genoemd. Het betreffen onder andere risico's als gevolg van aansprakelijkheid, overheids-N.V.'s, publiek private samenwerking, subsidierelaties, opneinderegelingen, gebiedsuitbreidingen (het uitgeven van gronden in erfpacht), het implementeren van wet- en regelgeving en risico's uit het reguliere bedrijfsproces, lopende claims etc.

Een systematische aanpak voor de inventarisatie en beoordeling van risico's is een belangrijke voorwaarde om beter inzicht te krijgen in het risicoprofiel van het Openbaar Lichaam. Daartoe zijn diverse modellen ontwikkeld. In hoofdlijnen komt het er op neer dat de risico's en beheersmaatregelen worden geïnventariseerd; rekening houdend met benoemde risicocategorieën en –gebieden. Daarna volgt een inschatting van de kansen en gevolgen. Door de factor kans (dat een risico optreedt) te vermenigvuldigen met het ingeschatte gevolg, ontstaat een indicatie van het financiële gevolg. De risico's, waarvoor geen beheersmaatregelen getroffen zijn, worden op deze wijze gekwantificeerd en daarmee is de benodigde weerstandscapaciteit inzichtelijk.



#### 4.2.6 Inventarisatie van de aanwezige risico's

In het onderstaande overzicht zijn de nu bekende risico's opgenomen. Hierbij hebben wij om redenen van eenvoud de risico's met een verwacht schadebedrag van minder dan \$ 100.000 niet opgenomen. Er is nog geen inzicht in de niet kwantificeerbare risico's.

##### Overzicht kwantificeerbare risico's

Naam risico	Incid. /struct	Maximale schade (milj. \$)	Kans optreden	Omvang risico (milj. \$)
Aanspreken voor verliezen Bonaire Holding maatschappij NV	I	20.5	0-10%	2.0
Rechtsgang erfpacht	I	1.0	0-20%	0.2
Jalan Investment NV	I	1.1	0-20%	0.2
Overig	I	1.0	0-10%	0.1
<b>Totaal</b>		<b>23.6</b>		<b>2.5</b>

De onderstaande tabellen geven een gedetailleerd overzicht van de bovengenoemde kwantificeerbare risico's

1.	Aanspreken voor verliezen Bonaire Holding maatschappij NV
Omschrijving	Bonaire Holding Maatschappij heeft een geplaatst aandelenkapitaal van \$ 24.022.346 hiervan is een bedrag van \$ 20.536.313 nog niet volgestort door het openbaar lichaam Bonaire. Hierdoor loopt het openbaar lichaam Bonaire boven het bedrag van het gestorte kapitaal risico voor bedrijfsverliezen van BHM en haar dochterondernemingen
Impact	\$ 20.536.313
Maatregelen	Er is een statutenwijziging toegezegd door de directie van BHM. openbaar lichaam Bonaire zal toezien op de daadwerkelijke uitvoering van deze statutenwijziging in 2016.
Status	Het betreft een doorlopend risico. Na de statutenwijziging is het risico beperkt tot de resultaten uit de voorgaande periode.



<b>2.</b>	<b>Rechtsgang erfpacht</b>
Omschrijving	Het openbaar lichaam Bonaire is voornemens om steeksproefsgewijs een aantal wanbetalers m.b.t. erfpacht in een incasso procedure mee te nemen. Alvorens er executoriaal beslag kan worden gelegd is een uitspraak van de rechter nodig
Impact	\$1.000.000
Maatregelen	Met onze advocaat is afgesproken dat we daarvoor geen afspraken nodig hebben met andere advocaten(-kantoren). Dit traject staat op zichzelf en is met name bedoeld om een rechtelijke uitspraak te verkrijgen inzake de erfpachtcontracten met de 20- respectievelijk 40-jaar clause.
Status	Dit traject is recentelijk opgestart en moet nu verder in gang worden gezet.

<b>3.</b>	<b>Jalan Investment NV</b>
Omschrijving	Naar aanleiding van de opzegging het recht van erfpacht op een perceel heeft Jalan N.V. om een voorlopige voorziening verzocht en verkregen. Op grond van de voorlopige voorziening mag het eilandgebied tot dat in een bodem procedure is beslist niet de uitvoering van de tussen Jalan en Bonaire gesloten development agreement frustreren. Er loopt momenteel nog een bodem procedure zowel in conventie als reconventie. Bonaire is veroordeeld tot betaling van een dwangsom tot maximaal \$ 1.117.318 (ANG 2 miljoen). Indien zij zich niet houdt aan het verbod. Tevens valt te verwachten dat indien in de bodem procedure wordt beslist dat de opzegging onrechtmatig was een schade vergoeding wordt geëist.
Impact	\$ 1.000.000
Maatregelen	Met Jalan zijn inmiddels onderhandelingen gestart om tot een minnelijke regeling te komen. Hiervan zijn nog geen concrete resultaten bekend.
Status	In afwachting hiervan zijn de procedures op de parkeerrol geplaatst.



### 4.3 Paragraaf Onderhoud kapitaalgoederen (incl. “wegwerken achterstanden”)

Volgens artikel 11 van het Besluit Begroting en Verantwoording openbare lichamen BES dienen de openbare lichamen een helder en volledig overzicht in de kapitaalgoederen te geven voor een goed inzicht in de financiële positie. Daarnaast is in de brief van minister van BZK van 8 juni 2011 (inzake kabinetsstandpunt referentiekader Caribisch Nederland) aangedrongen op een aanvullende paragraaf “Wegwerken achterstanden”. Deze extra paragraaf is gewenst om na te gaan wat er gaande is m.b.t. de achterstanden in het onderhoud van wegen, gebouwen, haven (o.a. a.g.v. Omar) en overige infrastructuur. De informatie hierover wordt in onderhavige paragraaf verwerkt.

Het openbaar lichaam Bonaire is verantwoordelijk voor het beheer en onderhoud van de openbare ruimte. Hieronder worden de meest belangrijke kapitaalgoederen weergegeven:

- Verharde wegen;
- Zandwegen;
- Semi verharde wegen;
- Rotondes;
- Haven (kaden);
- Rioleringen;
- Duikers;
- Dammen;
- Labado's;
- Openbare plantsoenen;
- Openbare pleinen en parken;
- Overheidsgebouwen.

In algemene zin kan worden vastgesteld dat het onderhoud van de verschillende kapitaalgoederen niet op orde is. Er is sprake van grote onderhoudachterstanden. De financiële situatie laat echter niet toe dat dit achterstallige onderhoud voortvarend wordt weggewerkt. De begroting bevat een beperkt budget voor regulier onderhoud. Daarnaast is weer enige financiële ruimte gevonden voor fase 2b (rotonde bij Misa di Playa). De Kaya Nikiboko Zuid wordt daarmee volledig afgerond en waarmee het openbaar lichaam Bonaire haar deel van de afspraken om daar waar financieel mogelijk iets te doen aan de hoofdwegenstructuur weer een beetje waargemaakt. Met de eenmalige donatie in oktober 2011 is het mogelijk gebleken Passangrahan volledig te restaureren. Halverwege 2014 was de oplevering en vanaf dat moment vormt dit gebouw weer de huisvesting voor de eilandsraad, griffie, fracties e.d. In 2015 wordt aangevangen met de werkzaamheden ten behoeve van de inrichting van de expositieruimte van de Passangrahan. Middelen voor achterstallig onderhoud van overige kapitaalgoederen zijn slechts marginaal beschikbaar. Dit ondanks gemaakte afspraken hierover (zie Bestuurlijk Akkoord van 22 april 2010, waarin staat aangegeven dat het Rijk aanvullende middelen zou toereiken als Bonaire meerjaren renovatie en onderhoudsplannen zou aanleveren).



De afgelopen jaren is steeds slechts het hoognodige onderhoud gepleegd aan de overheidsgebouwen waardoor nu alle overheidsgebouwen (behalve de nu gerestaureerde Passangrahan) zich in steeds verder achteruitgaande toestanden verkeren. Aangezien alle overheidsgebouwen een monumentale status hebben is een likje verf alleen niet meer voldoende. Verouderde elektrische voorzieningen in de gebouwen dienen compleet vernieuwd te worden anders vormen deze op den duur een gevaarlijke situatie voor de medewerkers in de gebouwen. Daklekkages zijn vaak gevolgen van oude dakpannen die nodig vernieuwd dienen te worden en poreuze dakgoten die behandeld dienen te worden. Vaak vertonen de wanden in de gebouwen ook effecten van zoutuitslag (blaasvorming onder de verflaag op de wanden) als gevolg van optrekkend vocht. Dit is een veelvoorkomend probleem bij de monumenten waar nog geen afdoende oplossing voor is gevonden en alleen kan worden beperkt door regelmatig en deskundig onderhoud. Door de bestuursveranderingen en de overgang naar het directiemodel van de afgelopen jaren hebben de meeste overheidsgebouwen ook geen efficiënte indeling meer. Werkplekken zijn steeds bijgeplakt zonder ook te kijken naar onder andere de veiligheid van de medewerkers.

Om de gewenste onderhoudsniveaus te kunnen bereiken was het noodzakelijk om een inventarisatie te doen van alle kapitaalgoederen waarvan ook onderhoudsplannen een onderdeel zijn. Deze plannen zijn inmiddels allemaal al afgerond. De volgende plannen zijn inmiddels al weer geruime tijd beschikbaar:

#### 1. Restauratie bestuurskantoor

Het bestuurskantoor is al jaren aan restauratie toe: het dak dient opgeknapt te worden, de wanden dienen behandeld te worden tegen optrekkend vocht en zoutuitslag, het gebouw dient brandveilig gemaakt te worden, de elektrische installatie is verouderd en zeer onveilig en dient compleet opnieuw te worden geïnstalleerd, het gebouw dient efficiënter te worden ingedeeld en het terrein dient te worden heringericht voor een duidelijke relatie van het gebouw en zijn omgeving. Door de onveilige situatie waar het gebouw zich sinds 1993 in verkeert, heeft Brandweer het gebouw brandonveilig en onbewoonbaar verklaard. In 2013 is er enige actie genomen om het brandgevaar te minimaliseren. Het is, gelet op bovenstaande, niet meer verantwoord om de medewerkers onder deze omstandigheden in dit pand te laten werken.

Het is ook niet verantwoord en bovendien vanuit bouwtechnisch oogpunt bijzonder onwenselijk om te blijven klussen aan een gebouw dat afgekeurd is. De kans dat de technische installatie van het pand verder zal verslechteren is bijzonder groot. Het is dan ook zaak om zo spoedig mogelijk met de algehele restauratie van het pand te beginnen. De met een complete restauratie gemoeide kosten zijn, op basis van de recente ervaring met de restauratie van Passangrahan, geschat op USD 2.650.000 (inclusief voorbereiding en begeleiding van de complete restauratie). Door de huidige financiële situatie is het nog niet mogelijk gebleken om dit project op een voortvarende wijze aan te pakken.

#### 2. De Centrumvisie Kralendijk, Bonaire is vastgesteld.

De huidige kwaliteit en functionaliteit van het centrum van Bonaire ondervindt veel knelpunten en zwaktes. De centrumvisie bevat een lange termijn visie voor het centrum van Kralendijk. De visie is gericht op het verbeteren van de kwaliteit en het verblijfsklimaat van



de binnenstad voor zowel eilandbewoner, ondernemer als toerist. Het opwaarderen van de ruimtelijke functionaliteit van de stad komt ten goede aan o.a. de bereikbaarheid en de economische vitaliteit van het centrum. Samenhang in de ruimtelijk-functionele structuur draagt bij aan de economische vitaliteit en een duurzaam leefbaar centrum. Deze visie heeft tot doel initiatieven en ontwikkelingen zodanig te sturen en op gang te brengen dat de centrumstructuur als geheel wordt versterkt. Dit streven zal ook resulteren in een aantrekkingskracht en imago van Bonaire. Het is van essentieel belang dat de komende 10 jaren structureel budget beschikbaar wordt gesteld voor het HART van BONAIRE.

3. Herstel schade n.a.v. Omar (haven): ASCON: Laat nog steeds op zich wachten ondanks eerdere toezeggingen. Wel wordt momenteel op constructieve manier met het ministerie van Infrastructuur en Milieu bekeken hoe we m.b.t. onze havens verder moeten/kunnen en zijn voorstellen in de maak.
4. Masterplan Onderwijshuisvesting: RGD: Mede door een flinke rentevrije lening (\$ 19,1 mln) werkt het openbaar lichaam Bonaire financieel flink mee om de onderhoudsachterstanden bij de scholen weggewerkt te krijgen. Het ministerie van Onderwijs & Wetenschappen geeft hier als ministerie het goede voorbeeld door te stellen dat het onderwijs op hetzelfde niveau als in Nederland moet worden gebracht. Het steekt daarin veel energie en middelen, net als in de renovatie en nieuwbouw van scholen.
5. Beheer wegen Bonaire (2012 – 2016): (CEC/Witteveen & Bos): De afspraak dat openbaar lichaam Bonaire waar mogelijk wat middelen beschikbaar zou maken voor de hoofdwegenstructuur wordt stap voor stap waargemaakt in het kader van de integrale wijkaanpak. Zie hiervoor de voortgang m.b.t. de kaya Nikiboko Zuid en een aantal andere kleinere wegverbeteringen. Het blijft een zorg dat Nederland dit niet als prioriteit ziet en er ook geen middelen voor vrij wil spelen omdat het als verantwoordelijkheid van openbaar lichaam Bonaire wordt beschouwd. Bij het beheerplan (CEC/Witteveen+Bos) dienen de volgende kanttekeningen te worden gemaakt:  
Bij het opstellen van het beheerplan werd er destijds door Nederland aangegeven dat het plan alleen over het onderhouden van de bestaande wegverhardingen moest gaan. Dit betekent dat er in het plan geen rekening is gehouden met wegreconstructies, verbreden van wegen, voetpaden en het verharden van onverharde wegen in de woonwijken. Voor de meeste verharde wegen op Bonaire geldt dat de conditie zo slecht is dat er geen sprake meer is van onderhoud. De meeste wegen moeten volledig opnieuw aangelegd te worden, rekening houdend met de hedendaagse ontwerpeisen. Dit wil zeggen dat de meeste wegen breder moeten worden gemaakt, de constructie zwaarder (dikkere fundering en asfaltlaag), en dat er rekening moet worden gehouden met voetgangers en fietsers. Om toch nog enige soelaas te kunnen bieden voor de weggebruiker worden de gaten die door de jaren heen in de wegen zijn ontstaan opgevuld. Echter de financiële middelen zijn dermate schaars dat ook dit project niet structureel kan worden aangepakt.

Ook dienen de wegen te worden voorzien van een hemelwaterafvoersysteem. Hier is “vroeger” weinig rekening mee gehouden omdat er genoeg ruimte was voor het water om



naar toe te stromen. Door de grote toename van bebouwing kan het regenwater nu niet meer op een natuurlijke wijze wegstromen. Dit is een van de grote oorzaken van de snelle aftakeling van de funderingen en wegverhardingen. Door Kralendijk lopen een aantal hoofdafwateringssytemen die het regenwater via rooien, dammen en duikers afvoeren naar de zee. Deze systemen zijn verouderd en ondergedimensioneerd voor de huidige situatie. Een grondige “update” van deze waterafvoeren is noodzakelijk om overstromingen in bebouwd gebied in de toekomst te voorkomen.

Door de toename van het verkeer de afgelopen 10 jaar dienen er ook aanpassingen te worden gedaan in de verkeerscirculatie zoals de aanleg van rotondes en de aanleg van nieuwe wegen.

6. Meerjaren renovatieplan overheidsgebouwen: PlanD2. Behalve het Passangrahan en de verbouw en verhuisbewegingen in het kader van het directiemodel is verder nog weinig aan renovatie/restauratie gedaan. De onderhoudstaat van vele overheidsgebouwen holt daardoor steeds verder achteruit.

Mede op basis van deze rapporten zijn de voornaamste conclusies en kosten meegenomen in het rapport “Referentiekader Caribisch Nederland”. In de in juni 2011 openbaar gemaakte kabinetsstandpunten is aangegeven dat erkend wordt dat de eilanden veel te weinig vrije uitkering ontvangen en dat er tegelijkertijd sprake is van een enorme achterstand in onderhoud. Voor wat betreft de vrije uitkering is inmiddels een beperkte verhoging doorgevoerd (tot de onderkant van de berekende bandbreedte). Voor het inlopen van de achterstanden is tot op heden nog steeds geen oplossing in het vizier. In onderhavige begroting voor 2016 is nu nog slechts rekening gehouden met zeer beperkt regulier onderhoud.

Wel wordt inmiddels gewerkt aan een integraal ontwikkelplan Bonaire en vindt onderzoek plaats naar de hoogte van de Vrije Utkering. Bestaande plannen zullen worden ingebracht als input voor dit plan en onderzoek.



## 4.4 Paragraaf Bedrijfsvoering

### 4.4.1 Inleiding

De uitgaven kant van het financiële beheer heeft in de afgelopen jaren veel aandacht gekregen en voor wat betreft de lopende financiële huishouding gaat dat goed, zolang men zich aan de vigerende procedures houdt. Vanaf 2012 is merkbaar geworden dat de verwerking van de facturenstroom steeds overzichtelijker en steeds beter beheerst wordt. Middels activering van de verplichtingenadministratie en een strakkere aansturing is de afhandelperiode van facturen korter geworden.

Met betrekking tot de inkomstenkant zijn significante vorderingen gemaakt, echter er is nog ruimte voor verbetering, met name met betrekking tot de aangiftebelastingen (toeristenbelasting en verhuurautobelasting). Hier wordt het accent begin 2016 verlegd naar de beheersing en controle van de belastingplichtigen (compliance) teneinde de inkomsten te verhogen. Dit gaat in samenwerking met een aantal stakeholders, te weten Tourism Corporation Bonaire, verzekeringsmaatschappijen om effectief te zijn. De inning is opgedragen aan het BCN, echter de afstemming moet nog aanzienlijk verbeterd worden, met name de bewustwording van de informatiebehoefte van het openbaar lichaam Bonaire, en de informatieplicht van het BCN. Het is belangrijk dat dit zeer goed wordt georganiseerd opdat onze inkomsten beter worden gewaarborgd. Daarnaast leiden de nieuwste inzichten ertoe dat voor civiele overeenkomsten de belastingdienst wettelijk geen middelen heeft voor dwanginvordering. Dit moet via gerechtelijke procedures en met inschakeling van gerechtsdeurwaarders geschieden en hier worden nog voorbereidingen voor getroffen.

Een belangrijke stap in het kunnen beheersen van het financiële beheer en de onderliggende processen is de financiële beheersverordening en verbetertraject financieel dat eind 2014 in gang is gezet en gedurende 2015 is voortgezet, en per eind 2016 afgerond zal zijn. Deze verordening is door de eilandsraad vastgesteld. Deze verordening geeft richting aan de eisen van rechtmatigheid, doelmatigheid, verantwoording en controle bij het financieel beleid en beheer en het vormt mede de referentie voor de accountantscontrole.

Hoewel er nog geen sprake zal zijn van een goedkeurende verklaring door de accountant, zijn er vele verbeteringen doorgevoerd in de afgelopen jaren waardoor goedkeuring, in zicht komt. De planning is om een goedkeurende verklaring te verkrijgen voor jaarrekening 2017. Het bestuurscollege zal er op toezien dat deze ontwikkelingen onverminderd worden doorgezet.

### 4.4.2 Van voorafgaand toezicht personeel naar goedkeuring achteraf

De goedkeuring achteraf van personele mutaties verloopt niet naar tevredenheid. Nog steeds komt het voor dat de uiteindelijke goedkeuring door de Rijksvertegenwoordiger zo lang op zich laat wachten dat kandidaten afhaken of met voorschotten op hun salaris worden geconfronteerd.

De voorschotten die ook in 2015 moesten worden verstrekt vormen een extra belasting voor de financiële administratie. Te vaak wordt een voorschot toegekend waarbij ten onrechte de verantwoordelijkheid voor de verrekening hiervan bij financiën wordt gelegd. Er wordt naar





oplossingen gezocht ten einde het aantal voorschotten in te perken, met name als het gaat om situaties waarbij overeenkomsten van opdracht worden verstrekt.

#### **4.4.3 AO/IC**

In het derde kwartaal van 2015 is werking van het IC-plan wederom opgepakt. Daarin wordt bepaald welke interne controles op welk moment dienen te worden uitgevoerd. Een grote verbetering die de medewerkers van de financiële administratie en beleidsmedewerkers financieën dwingt om zeer bewust om te gaan met de boekhouding

#### **4.4.4 Uitrollen planning & control cyclus richting directies**

Met de verfijning van de rapportage per directie / kredietbeheerder in het eerste kwartaal van 2015 wordt ook de "accountability" versterkt. Het bevordert de betrokkenheid vanuit de directies (en afdelingen). Ook zij hebben de plicht zich te verantwoorden.

De intenties om de planning & controlecyclus verder uit te bouwen naar de overheid-NV's en gelieerde instellingen zijn in de loop van 2011 in gang gebracht. Diverse omstandigheden hebben de doorontwikkeling daarvan in de weg gestaan. In de rapportage over boekjaar 2015 is het nog niet gelukt om alle jaarrekeningen tijdig aangeleverd te krijgen. De NV's en instellingen worden vanaf 2016 integraal meegenomen in onze cyclus om daarmee een volledig beeld te kunnen geven over de stand van zaken met betrekking tot de lokale overheid. Gewerkt wordt aan een dividendbeleid en voor corporate governance wordt vastgehouden aan de code die inmiddels door de eilandsraad is geaccordeerd. De komende tijd zullen de statutenwijzigingen worden doorgevoerd en zijn diverse reorganisaties te verwachten.

#### **4.4.5 Rijks- en lokale belastingen**

Een zeer belangrijke wijziging ten opzichte van de situatie voor de staatkundige hervormingen is het gegeven dat de belastingdienst/CN de inning verzorgt van lokale belastingen. Wel blijft het openbaar lichaam Bonaire zelf verantwoordelijk voor de heffing van de belastingen, de afhandeling van eventuele bezwaarschriften en, zoals recentelijk bekend, ook de gerechtelijke invordering van erfpacht en andere civielrechtelijke vorderingen. Voor betalingen die verband houden met producten en diensten door de lokale overheid heeft het openbaar lichaam Bonaire een kassafunctie bij de afdeling Burgerlijke Zaken.

De noodzaak om de kwaliteit van de onderlinge informatievoorziening te verbeteren is absoluut nodig gebleken. Met name voor wat betreft de grondbelasting en de erfpacht dient openbaar lichaam Bonaire haar zicht hierop te verbeteren. Voor de stand van de invordering wordt de optie onderzocht om inzage te krijgen in het GOS-systeem van de Belastingdienst. Een verzoek hiertoe is aan de Belastingdienst voorgelegd, maar dit verzoek is totnutoe geweigerd. Daarnaast zal ook in 2016 getracht worden om de administraties van belastingvorderingen van het openbaar lichaam Bonaire en de Belastingdienst beter op elkaar aan te laten sluiten. De formalisatie van het convenant en de samenwerkingsovereenkomst heeft de onderlinge samenwerking weer intensief op gang gebracht. Voor de periode 2012 tot en met 2014 zijn nacalculaties gedaan door BC/N met betrekking tot de afdrachten van de diverse middelen, welke geresulteerd heeft in een additionele US\$ 1,011,000; dit bedrag is in het tweede kwartaal van 2015 ontvangen.



Verder wordt momenteel samengewerkt om te komen tot één gezamenlijke bron voor basisinformatie voor percelen en vastgoed objecten gevuld vanuit het Kadaster (t.b.v. erfpacht, grondbelasting en vastgoedbelasting). De mogelijkheden zijn onderzocht en worden momenteel verder uitgewerkt om tot concrete afspraken en werkprocessen te komen.

#### 4.4.6 Reorganisatie richting directiemodel: doelstelling organisatie

In het IVB-programma (juni 2008) is de doelstelling van de reorganisatie als volgt geformuleerd: “De kwaliteit van het bestuurlijk en ambtelijk functioneren is een belangrijke factor voor de ontwikkeling van de levensstandaard en de kwaliteit van het leven voor de bevolking van Bonaire. Mede ingegeven door de staatkundige verandering is de noodzaak ontstaan om de huidige vorm en het functioneren van het overheidsapparaat grondig te herzien en de structuren aan te passen aan de eisen van de moderne tijd. Dit vereist grootschalige, integrale en complexe aanpassingen in processen en structuren. Bij het bestuur en het management van de nieuwe organisatie zullen deugdelijkheid van bestuur, integriteit, focus op de burger, doeltreffendheid en doelmatigheid centraal staan. Om al deze veranderingen op een gestructureerde en doelmatige wijze plaats te laten vinden zijn zowel een goede inhoudelijke en procesmatige voorbereiding en planning als een gedegen voorbereiding van de regie van essentieel belang.”

Met deze reorganisatie willen we de overheidsorganisatie verder professionaliseren, zodanig dat de organisatie gaat voldoen aan de eisen die de samenleving van Bonaire tegenwoordig aan haar overheid stelt. Een professionelere overheidsorganisatie met een betere dienstverlening aan de burger, instellingen en bedrijven. Ook zal de interne dienstverlening worden verbeterd.

##### *Veranderstrategie*

Er moet heel veel gebeuren met de beperkte middelen; er zullen keuzes gemaakt moeten worden.

##### *Fasering*

In 2009 is gestart met de voorbereiding van de reorganisatie van de ambtelijke organisatie van het openbaar lichaam Bonaire. Het reorganisatieproces is in drie fasen ingedeeld:

- Fase 1: Ontwerp nieuwe organisatiemodel (goedkeuring BC december 2009)
- Fase 2: Implementatie nieuwe organisatie (afronding mei 2011 met formele invoering per 2 april 2012)
- Fase 3: Doorontwikkelen (afronding en fine tuning: is nog gaande).

Na de formalisering in april 2012 zitten we nog in fase 3. Verdere doorontwikkeling, waarbij wordt gewerkt aan de verdere professionalisering van de organisatie, het verbeteren van werkprocessen en aan de cultuur. In deze fase vindt tevens de verdere ontwikkeling van het management en de medewerkers plaats. Ook wordt de bedrijfsvoering in deze fase verder versterkt. Deze fase van doorontwikkeling zal jaren in beslag gaan nemen en heeft vooralsnog geen concrete einddatum.



### Hoofdstructuur

De hoofdstructuur van de organisatie ziet er als volgt uit:

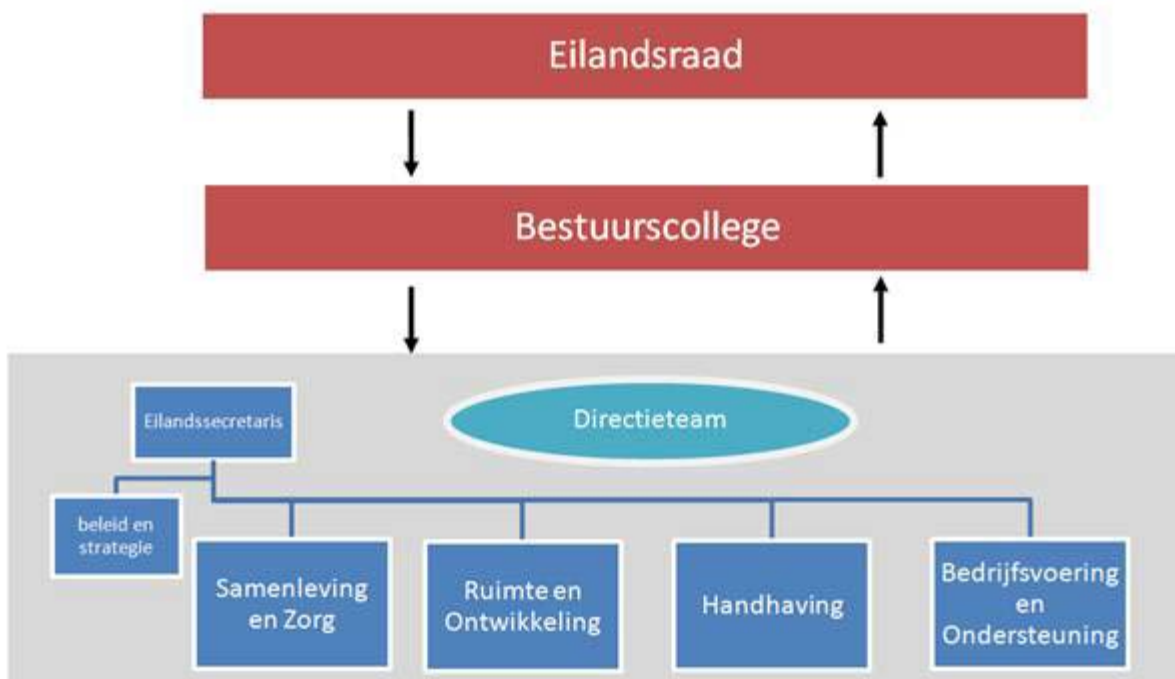

### Doorontwikkeling (fase 3)

Drie jaar na de invoering van het directiemodel dient de doorontwikkeling van de organisatie op vele onderdelen nog plaats te vinden en zijn niet overal de werkprocessen geoptimaliseerd. Een en ander heeft te maken met het veelal ontbreken van voldoende kwalitatief geschoold personeel en visie vanuit de organisatie over de te realiseren doelen en de daarbij benodigde middelen en prioritering.

Het bestuurscollege heeft bij haar aantreden in april 2015 aangegeven de organisatie aan een audit te willen onderwerpen. Dit om het functioneren en daarmee de resultaten van de organisatie te verbeteren. Deze audit zal gebruikt worden om de interne processen en de aansturing daarvan binnen de organisatie te verbeteren.

In dat licht is het vermeldingswaardig dat al in 2014 vanuit diverse directies een start is gemaakt met het doorvoeren van of het nadenken over het toepassen van structuur-aanpassingen binnen de betreffende directies. Deze structuuraanpassingen hebben veelal te maken met het beter doen aansluiten van de organisatiestructuur en werkwijze op de dienstverlening aan de klanten en of het bewerkstelligen van een optimalere output en of samenwerking tussen organisatieonderdelen.

Dit omdat ondanks de reorganisatie de klantoriëntatie van het openbaar lichaam Bonaire nog te veel gericht is op de interne organisatie en onvoldoende op de vragen en de behoeften van de burgers (ook ondernemers en instellingen) van Bonaire.



De directie T&H werkt in het kader van het verbeteren van haar dienstverlening en het verhogen van het functioneren van de directie aan het opleiden en coachen van haar inspecteurs door o.a. de verplichting om de BAVPOL te volgen en te halen en daarnaast door het verkleinen van de span of control van de leidinggevenden, onder andere door het instellen van coördinatoren om de begeleiding van medewerkers en daarmee de dienstverlening aan de burgers te verbeteren.

De directie R&O heeft in 2015 de contouren uitgewerkt voor het samenvoegen van onderdelen vanuit de drie afdelingen. Doel van deze samenvoeging is het versterken van de planning, realisatie en synergie van de activiteiten op metname het gebied van de infrastructuur en openbare werken. Na de reorganisatie en de daarmee gepaard gaande onderbrenging van taken uit bepaalde bedrijfsprocessen bij drie afdelingen en daarmee de logische samenhang en integraliteit van de bedrijfsvoering, was er geen sprake meer van een optimale dienstverlening aan burgers en het bestuurscollege. Reeds in 2013 is door een externe adviseur aangetoond dat de opsplitsing van beleid, realisatie/planning en uitvoering door Openbare Ruimte onvoldoende samenhang en sense of urgency binnen de directie aanwezig is. Dit leidde zowel bij de burgers als bij het bestuur tot ontevredenheid. Daarnaast leidde deze opsplitsing tot het ontbreken van controle op dan wel toetsing van de uitvoering van projecten.

De directie S&Z profileert zich als meest actieve directie op het gebied van zowel samenlevingsopbouw als de aanpak van sociaal economische en maatschappelijke vraagstukken. De directie heeft als een van haar speerpunten om de integrale wijkaanpak binnen het openbaar lichaam Bonaire vorm te geven. Vanuit deze regiefunctie zet directie projecten op en dient zij deze bij spelers in het veld uit te zetten. Dit proces van ontwikkelen en overdragen van de uitvoering is nadrukkelijk een aandachtspunt van de directie. Het gevaar van het naar je toetrekken van uitvoerende taken ondergraaft het principe van het openbaar lichaam Bonaire als regievoerder van de ontwikkeling van Bonaire en bergt in zich het uitbreiden van de formatie van het openbaar lichaam Bonaire met oneigenlijke taken. Anderszins is de realiteit dat niet voor elke wettelijke of noodzakelijke taak er partijen in het veld aanwezig zijn om deze uit te voeren. Belangrijk is dat het besef aanwezig dient te zijn dat het openbaar lichaam Bonaire slechts in de initiële fase de uitvoering in eigen hand kan nemen, maar het daarna dient over te dragen. Om zo zich te concentreren op haar kerntaken.

De directie B&O richt als faciliterende organisatieonderdeel meer op de interne organisatie en het bieden van randvoorwaarden om de gestelde doelen door de overige directies en de staf- en bestuursorganen te doen realiseren. Een van de uitdagingen daarin is het vormgeven van de synergie binnen de directie vanuit een intrinsieke bewustzijn en wens de dienstverlening naar de klanten (in- en extern) te optimaliseren.

In dat licht is ook de versterking van de kennis en kunde binnen directie een aandachtspunt. Dit over de gehele linie van de directie. Het openbaar lichaam Bonaire kan niet (optimaal) functioneren indien het niet beschikt over accurate informatie en dat vanwege het ontbreken van kennis daarvan of daarover niet mogelijk is. Het oppakken van het verbeteringstraject van de afdeling Financien heeft zich in 2015 nadrukkelijk gemanifesteerd. Naast het opnieuw inrichten van de afdeling zal er meer aandacht moeten komen voor het menselijk aspect in



relatie tot de al dan niet aanwezige competenties. Trainingen, begeleidingstrajecten, coaching en intervisie zijn tools die ingezet dienen te worden als ook de aanwezigheid van terzake kundig management. De bottlenecks waar het gaat om het aantrekken van kundig personeel zullen ook in 2016 niet (geheel) opgelost worden en vragen daarom om een creatieve en resultaatgerichte aanpak.

Voor de Staf- en Bestuursorganen zal nadrukkelijk het samenstel met de ambtelijke organisatie aan de ene kant en de burgers aan de andere kant een uitdaging zijn.

De ondersteuning aan het bestuurscollege wordt vorm gegeven door een jong en dynamisch team dat in veel gevallen nog niet of onvoldoende thuis is in de interne processen. Naast het bewerkstelligen van meer inzicht en overzicht in de organisatie en de daarbij spelende processen is het ontwikkelen van competenties om in een bestuurlijke arena te functioneren belangrijk. De meeste bestuurlijk ondersteunende functies zijn ingevuld.

In 2016 zal de griffier een visie- en organisatieontwikkelingdocument aan de eilandsraad moeten voorleggen. Op basis hiervan zal de eilandsraad al dan niet besluiten of griffie een permanente uitbreiding dient te krijgen.

#### *Aandachtspunten personeelsbeleid/organisatieontwikkeling*

De komende jaren zal dan ook organisatiebreed door het aantrekken van gekwalificeerd personeel gewerkt moeten worden aan:

##### 1. Stroomlijnen van belangrijke werkprocessen

Voor wat betreft de werkprocessen gaat het er vooral om per directie de primaire werkprocessen zodanig in te richten dat het werk efficiënter, effectiever en meer gericht op de klant wordt georganiseerd. Uiteindelijk draagt dit bij aan een betere dienstverlening.

##### 2. Managementontwikkeling

De kwaliteit van het management zal moeten worden verbeterd. Immers is het management van een organisatie voor een belangrijk deel bepalend voor het succes van de organisatie. Het management zal moeten beschikken over de essentiële basisvaardigheden van leidinggevend. Daarom zal verder worden geïnvesteerd in het management om de noodzakelijk kennis, vaardigheden en het inzicht in het eigen gedrag verder te ontwikkelen.

##### 3. Personeelsontwikkeling

Van belang is dat de medewerkers zich bewust zijn wat er van hen wordt verwacht, wat hun eigen gedrag is en hoe zij daar verandering in aan kunnen brengen. Daarbij zal specifiek worden ingegaan op met name de volgende onderwerpen:

- klantgerichtheid
- integriteit
- samenwerken
- resultaatgerichtheid/outputsturing
- nemen en dragen van verantwoordelijkheid, dit door het zolaag mogelijk in de organisatie neerleggen van verantwoordelijkheden en besluitvorming



- vaktechnische- en persoonlijke ontwikkeling
4. Versterken ambtelijk-bestuurlijke relatie  
Een goede samenwerking tussen bestuur en de ambtelijke organisatie is belangrijk. Bestuur moet kunnen besturen, waarbij de ambtelijke organisatie op inhoud faciliteert, adviseert en uitvoert. Betrouwbare en tijdige advisering en open communicatie over en weer is belangrijk. Daarom zal op verschillende onderdelen worden gewerkt aan het versterken van die relatie.
  5. Versterken communicatie  
Communicatie is een belangrijke voorwaarde voor interne samenhang en transparantie en daarmee het met succes vergroten van de interne draagvlak om veranderingen te weeg te brengen en om eventuele weerstand tegen verandering te beperken. . Het doel van communicatie is niet alleen om informatie/kennis te verschaffen, maar ook om verandering in de houding en gedrag van de mensen teweeg te brengen. Naast deze intern gerichte communicatie is er sterke behoefte om als organisatie ook veel beter en gericht naar buiten te treden.

#### *Formatie Directies*

Als eerder aangegeven is binnen het openbaar lichaam Bonaire op diverse plaatsen sprake van een kwalitatieve onderbezetting en andere plaatsen van veel personeel, maar achterblijvende output. Het bestuurscollege heeft als uitgangspunt een regieorganisatie te zijn. Dat wil zeggen dat het openbaar lichaam Bonaire op diverse terreinen beleidsmatig de regie wil voeren op de voorgestane ontwikkeling van Bonaire (economie, samenleving, zorg, onderwijs, ruimtelijke ordening en planning) en daarbij de uitvoering zoveel mogelijk aan andere daartoe aangewezen of in het leven geroepen organisatie wil over laten. Om deze beleidsontwikkeling en regievoering mogelijk te maken zal de organisatie meer gekwalificeerde medewerkers moeten aantrekken en anderzijds (zoveel mogelijk bepaalde) uitvoerende taken op afstand plaatsen of onderbrengen bij daartoe beter geëquipeerde organisaties, instellingen en bedrijven. Het is dan ook van belang om in dit geheel inzichtelijk te krijgen welke kennis, competenties en vaardigheden binnen de organisatie aanwezig zijn en op basis van deze analyse de complementaire kennis en vaardigheden aan te trekken.

2016 wordt in deze een jaar met vele uitdagingen voor de organisatie. De financiële situatie van het openbaar lichaam Bonaire vraagt van het management en het bestuur om op zoek te gaan naar creatieve oplossingen om met de beperkte middelen (geld en personeel) optimale resultaten te realiseren.

Leidinggevendenden zullen zich nadrukkelijk dienen af te vragen of doelen efficiënter uitgevoerd kunnen worden en daarbij of medewerkers niet meerdere taken kunnen uitvoeren.

Dit vereist een andere kijk op de werving en de selectie van kandidaten, maar ook de interne mobiliteit van de medewerkers en de organisatie. Het werken in projectgroepen en matrixverbanden als mogelijke oplossing voor het bewerkstelligen van de integrale samenwerking binnen de organisatie dient nadrukkelijk te worden gestimuleerd.



Daarnaast zal ook gedacht moeten worden om de aan te trekken gekwalificeerde medewerkers niet meer onder te brengen bij een directie, maar een projectorganisatie of pool binnen het openbaar lichaam Bonaire. Dit geeft flexibiliteit en vergroot de slag- en beleidskracht van het openbaar lichaam Bonaire.

Anderzijds is het echter van essentieel belang om op bepaalde terreinen juist een kwalitatieve versterking te realiseren, ten einde de dienstverlening aan de burger, instellingen en bedrijven, maar ook de beleidsfunctie substantieel te kunnen verbeteren.

Het uitgangspunt dat overigens wordt gehanteerd voor het invullen van vacatures en het uitbreiden van de formatie is dat deze uitbeidingen en of formatiewijzigingen moeten passen binnen de beschikbare personeelsbegroting. Om een sluitende begroting te krijgen is het vanwege de beperkte financiële ruimte nog steeds onontkoombaar om, op basis van heldere analyse en priotiteitstelling, een deel van de vacante functies niet in te vullen.



## 4.5 Paragraaf Deelnemingen

### 4.5.1 Inleiding

Een deelneming is een privaatrechtelijke of publiekrechtelijke organisatie waarin het openbaar lichaam een bestuurlijk en een financieel belang heeft. Een financieel belang is een aan de deelneming ter beschikking gesteld bedrag dat niet verhaalbaar is indien de deelneming failliet gaat onderscheidelijk het bedrag waarvoor aansprakelijkheid bestaat indien de deelneming haar verplichtingen niet nakomt. Bestuurlijk belang is zeggenschap, hetgeen tot uiting wordt gebracht in de Algemene Vergadering voor Aandeelhouders.

### 4.5.2 Beleidsuitgangspunten

Nadat de jaarrekeningen van de diverse vennootschappen en stichtingen zijn vastgesteld kan het openbaar lichaam een deelnemingenbeleid gaan ontwikkelen waarbij er meer inzicht kan worden verkregen in het reilen en zeilen van de diverse stichtingen en vennootschappen. Hierbij zal er tevens aandacht worden besteed aan het ontwikkelen van een dividendbeleid (dit is momenteel in ontwikkeling). Thans is er alleen maar één vennootschap die dividend uitkeert aan de aandeelhouder. Er wordt gewerkt aan het wegwerken van de achterstanden op een zo kort mogelijke termijn. Het Openbaar lichaam kan binnen afzienbare tijd de jaarrekeningen van 2015 van de diverse overheidsbedrijven en stichtingen verwachten. Deze zijn thans met een grote inhaalslag bezig om de hun toegekende taken naar behoren uit te kunnen voeren zo ook het op tijd aanleveren van de jaarverslagen en –rekeningen.

De doelstelling van het beleid inzake “deelnemingen” is een goede afweging te maken bij de vraag of bepaalde taken voor verzelfstandiging in aanmerking komen en of het gewenst is hiervoor een deelneming aan te gaan c.q. een stichting op te richten. Deze afweging is ook noodzakelijk bij het afstoten c.q. liquideren van deelnemingen vanwege andere redenen.

De deelnemingen zijn ingedeeld volgens onderstaande verschijningsvormen, cq rechtspersonen;

#### *Vennootschappen*

Een deelneming in een vennootschap betreft een naamloze vennootschap (NV) waarin het openbaar lichaam aandelen heeft. Besloten Vennootschappen kent Bonaire niet.

#### *Stichtingen*

Een andere vorm van deelnemingen wordt gevormd door stichtingen. Alleen die stichtingen waarin het openbaar lichaam een bestuurlijk of een financieel belang hebben, niet zijnde een subsidierelatie, vallen in dit kader onder de term “deelnemingen”.





Naam vennootschap	Vestigingsplaats	Beleidsveld
Bonaire Holding Maatschappij NV	Bonaire	algemene middelen
Bonaire International Airport NV	Bonaire	algemene middelen
Bonaire Management Group NV	Bonaire	algemene middelen
Bonaire Wagenpark NV	Bonaire	openbaar vervoer
Bonaire Laboratorium (BONLAB NV)	Bonaire	volksgezondheid
Dutch Eagle Express NV	Bonaire	algemene middelen
Tourism Corporation Bonaire	Bonaire	algemene middelen
Stichting Beheer en Exploitatie Sportterreinen	Bonaire	sport
Stichting Diatel Bonaire	Bonaire	volksgezondheid
Ontwikkelingsbank Nederlandse Antillen	Curacao	economische ontwikkeling
Stichting FINEB	Bonaire	studiefinanciering
Fundashon Karpata	Bonaire	verslavingszorg
Fundashon Marcultura	Bonaire	visserij
Fundashon Wegá di Number	Bonaire	sport, cultuur, charitatief werk en onderwijs
Stichting Bonaire International Sailing Regatta	Bonaire	sport, toerisme
Water- en Energiebedrijf Bonaire NV	Bonaire	nutsvoorziening
Exploitatiemaatschappij Fast Ferries NV	Bonaire	algemene middelen
Oil Trading Bonaire NV	Bonaire	algemene middelen
Bonaire Overheidsgebouwen NV	Bonaire	algemene middelen
Selibon NV	Bonaire	afvalstoffenketenbeheer
Telefonia Bonairiano NV	Bonaire	telecommunicatiediensten

Naar aanleiding van een inventarisatie door het CBS is op 23 december 2013 een brief ontvangen van het CBS inzake de lijst met NV's en stichtingen die deel uitmaken van de



collectieve sector (zie “Paragraaf Collectieve sector”). Een aantal daarvan is “slapend”. Daarin vinden om diverse redenen geen activiteiten meer plaats waardoor het voor de hand ligt om deze te liquideren. Dit proces zal de komende jaren in gang worden gezet. Een van de belangrijkste stichtingen in dit kader is de stichting FINEB. De perikelen rondom FINEB zijn thans in een afrondendefase. Het openbaar lichaam heeft reeds in 2015 een aflossing ontvangen ad US\$ 399,331 en in 2016 een bedrag ad US\$ 425,000. Met al deze exercities zijn thans de randvoorwaarden geschapen om in de tweede helf van 2016 definitief de stichting te kunnen liquideren.

De Ontwikkelingsbank van de Nederlandse Antillen NV heeft ten doel de totstandkoming te bevorderen van de projecten welke naar het oordeel van de Bank voor de economische ontwikkeling van de Nederlandse Antillen van belang zijn. De bank heeft tevens ook ten doel om een evenwichtige economische ontwikkeling van de eilanden van de Nederlandse Antillen te bevorderen. Na de opsplitsing van de Nederlandse Antillen in oktober 2010 zijn de statuten van voornoemde entiteit op dit punt nog niet aangepast. Bonaire had ten tijde van de statutenwijziging in 2007, 1500 aandelen.

Op Bonaire is in 1992 de Loterijverordening Bonaire (AB 1992, no. 14) in werking getreden. Het is de bedoeling geweest van de wetgever om de zorg voor het loterijwezen neer te leggen bij de eilandgebieden en niet bij de centrale overheid (destijds het Land de Nederlandse Antillen). De eilandgebieden hadden ieder reeds hun eigen wettelijke voorziening getroffen, waarnaar ook werd gehandeld. De door de wetgever (Nederland) ingevoerde 10 % vergunningsrecht druist regelrecht in tegen de reeds door de lokale wetgever (openbaar lichaam Bonaire) genomen beslissingen. De conclusie kan dan ook worden getrokken dat een en ander berust op een misslag; de Loterijverordening 1909 had niet de status van BES-wet mogen krijgen. De Loterijwet BES dient derhalve te worden ingetrokken. Omdat de abusievelijke invoering van deze wet per 2011 heeft plaatsgevonden, dient de intrekking met terugwerkende kracht te geschieden. Hieromtrent zijn er gesprekken gevoerd met medewerkers van het ministerie van Veiligheid en Justitie in juni 2014. In dit verband zijn er een aantal afspraken gemaakt. De Fundashon Wegu di Number Bonaire zal een aanzet doen voor wetsvoorstellen met betrekking tot de volgende onderwerpen:

- Een wijziging om het organiseren van verschillende soorten loterijen toe te staan;
- Een wijziging van het percentage speelvergunningrecht;
- Een mogelijkheid voor de openbare lichamen om het percentage speelvergunningrecht aan te passen;
- Inwerkingtreding van voornoemde wijzigingen met terugwerkende kracht.



## 4.6 Paragraaf Grondbeleid

Volgens artikel 14 van het Besluit Begroting en Verantwoording openbare lichamen BES dienen de openbare lichamen over een paragraaf grondbeleid te beschikken waarin het grondbeleid wordt weergegeven. De belangrijkste redenen hiervoor is de transparantie, het financieel belang en om nader invulling te kunnen geven aan het uitvoeren van beleidsvoornemens in het kader van huisvesting, woningbouw, bedrijven, terreinen en infrastructuur.

Er is inmiddels een concept- Nota Grondbeleid voor Bonaire gereed.

De Nota Grondbeleid is een belangrijk beleidsdocument voor het openbaar lichaam Bonaire. De eilandsraad bepaalt met deze Nota de beleidskaders voor de uitgifte van gronden en voor de financiële aspecten van de ontwikkeling van nieuwe woon- en werkgebieden. Door de uitvoering van de Nota Grondbeleid wordt meer grip gehouden op de financiën die uit grondzaken voortvloeien. De mogelijkheid om erfpachtgronden te koop aan te bieden om daarmee incidentele middelen vrij te spelen om ook vanaf Bonaire een financiële bijdrage te kunnen leveren aan de ambities om de onderhoudsachterstanden weg te werken en de daarbij behorende investeringen speelt hierbij een voorname rol.

Door deze Nota stelt de eilandsraad zichzelf en het bestuurscollege in staat om maatschappelijk, transparant en ondernemend deel te nemen aan en daar waar nodig en gewenst de regie te voeren bij de ruimtelijke ontwikkeling van Bonaire.

Voor het openbaar lichaam Bonaire is deze Nota de eerste nota in zijn soort. Het openbaar lichaam Bonaire heeft nu nog geen expliciet geformuleerd grondbeleid. Er zijn wel enkele werkafspraken en werkwijzen over het uitgeven van gronden vastgesteld, maar er ontbreekt een integraal door de eilandsraad vastgesteld grondbeleid waarin de voor een grondbeleid relevante onderwerpen zijn benoemd. Voor de verdere ontwikkeling van Bonaire is het essentieel over een Nota Grondbeleid te beschikken. De verwachting is dat de Nota Grondbeleid in de eerste helft van 2016 door de eilandsraad wordt vastgesteld. Behandeling ervan stond al eerder op de agenda maar is om diverse redenen nog uitgesteld.

Met de Nota Grondbeleid Bonaire streeft het openbaar lichaam Bonaire een aantal doelen na. Dit zijn in willekeurige volgorde:

- Het zorg dragen voor een goede uitvoering van het ruimtelijk beleid;
- het op een goede wijze afstemmen van het gronduitgiftebeleid op het ruimtelijk beleid;
- het realiseren van kwalitatief goede woningbouwlocaties en locaties voor bedrijven;
- het genereren van extra incidentele en van structurele inkomsten ten behoeve van een kwalitatief goede ruimtelijke ontwikkeling van Bonaire;
- het mogelijk maken voor mensen met lagere inkomens om gronden in erfpacht te verkrijgen t.b.v. een eigen huis;
- het tegengaan van onwettige speculaties;
- het stimuleren van economische activiteiten;
- het verhalen van door het openbaar lichaam gemaakte kosten voor derden op deze derden;



- het werken aan de hand van open en transparante processen;
- het behoud van de waarden en de kwaliteiten van Bonaire en
- het leveren van een bijdrage aan een duurzaam Bonaire.

De Nota Grondbeleid Bonaire dient dus ruimtelijke, economische, sociale, maatschappelijke en financiële doelen. Het grondbeleid van het openbaar lichaam Bonaire bevat een afgewogen mix van deze doelen. Belangrijke onderwerpen van de Nota Grondbeleid zijn:

- De wijze van gronduitgifte: verkoop, erfpacht en verhuur;
- de wijze waarop de uitgifteprijsen worden bepaald;
- grondexploitatie;
- kostenverhaal;
- samenwerking met derden bij ontwikkelingen.

De Nota Grondbeleid beschrijft daar waar mogelijk de financiële gevolgen, zoals bijvoorbeeld als gevolg van verkoop van erfpacht. Deze gevolgen zijn conservatief verwerkt in de begroting. Zodra er meer zicht is op de effecten van het nog vast te stellen grondbeleid en er meer ervaringscijfers bekend zijn wordt dit geactualiseerd. Tevens zal er de komende jaren een nauw verband ontstaan tussen de opbrengsten en kosten van het grondbeleid en de begroting van het openbaar lichaam Bonaire.



## 4.7 Paragraaf Collectieve sector

Pas eind december 2013 is de definitieve lijst van instellingen die in 2011 en 2012 tot de collectieve sector behoren door het Centraal Bureau voor de Statistiek (CBS) ontvangen.

Na 2012 zijn er geen nieuwe entiteiten ontstaan waardoor het openbaar lichaam Bonaire er vanuit gaat dat dezelfde instellingen ook in 2013, 2014, 2015 en in 2016 tot de collectieve sector behoren.

Duidelijk is dat in de lijst van het CBS, instellingen voorkomen die al lange tijd niet meer operationeel zijn (slapende NV's en stichtingen). Alhoewel het thans geen prioriteit geniet zal het openbaar lichaam al het mogelijke doen om op korte termijn het proces op te starten om daar waar nodig definitief een aanvang te maken met het liquideren van stichtingen en overheids nv's die niet meer operationeel zijn.

Er zijn vanuit het CBS geen instructies ontvangen van wat het voor de geregistreerde instellingen betekent c.q. wat er van deze instellingen wordt verwacht als het gaat om informatieverstrekking e.d. Wel is bekend dat het Cft zal toetsen of de collectieve sector voldoet aan de wettelijke eis m.b.t. de rentelastnorm.

In de lijst zijn de volgende instellingen terug te vinden:

- openbaar lichaam Bonaire
- Bonaire Holding Maatschappij (BHM) N.V.
- Bonaire Management Group N.V.
- Bonaire Overheidsgebouwen N.V.
- Bonaire Wagenpark
- Fundashon Marcultura
- Fundashon Sedrebo
- Stichting beheer Kompleho Deportivo Bonaire
- Studiefondsen en Studiebeurzen (FINEB)
- Tourist Corporation Board N.V. (TCB – Tourism Corporation Bonaire)
- Wegenfonds Bonaire



## 5. Jaarrekening 2015



### 3.1 Kerngegevens 2015

	Begroting 2015	Rekening 2015	Rekening 2014
<b>A. Sociale structuur</b>			
Aantal inwoners* per 31 december	18,799	19,414	18,922
Waarvan			
- van 0 - 3 jaar	842      4.5%	839      4.3%	849      4.5%
- van 4 - 16 jaar	2,907    15.5%	2,977    15.3%	2,936    15.5%
- van 17 - 64 jaar	13,010   69.2%	13,401   69.0%	13,057   69.0%
- van 65 jaar en ouder	2,040    10.9%	2,197    11.3%	2,080    11.0%
Personeel Openbaar Lichaam			
- Huidig personeel	344	350	322
- Voormalig personeel	230	235	311
<b>B. Fysieke structuur</b>			
Oppervlakte	288 km 2	288 km 2	288 km 2
Oppervlakte Klein Bonaire	7 km 2	7 km 2	7 km 2
Lengte wegen	449.3 km	449.3 km	449.3 km
Aantal woningen (geschat)			
Waarvan volkswoningen	493	493	493
<b>c. Financiële structuur - totaal</b>	<b>Bedragen in usd</b>	<b>Bedragen in usd</b>	<b>Bedragen in usd</b>
Uitgaven Gewone Dienst	59,254,363	64,392,070	43,895,923
Opbrengst belastingen	8,775,000	8,722,266	7,629,906
Overige inkomsten	27,000,552	31,886,498	17,517,565
Vrije uitkering	27,359,800	27,328,120	26,815,840
Voordelig saldo Gewone Dienst	3,880,980	3,544,815	8,067,387
Boekwaarde geactiveerde kapitaaluitgaven**	24,805,932	22,259,586	20,379,057
Eigen vermogen	26,296,848	26,727,820	24,417,541
<b>D. Financiële structuur - per inwoner</b>	<b>Bedragen in \$</b>	<b>Bedragen in \$</b>	<b>Bedragen in \$</b>
Uitgaven Gewone Dienst	3,152	3,317	2,320
Opbrengst belastingen	467	449	403
Overige opbrengsten	1,436	1,642	926
Voordelig saldo Gewone Dienst	206	183	426
Boekwaarde geactiveerde kapitaaluitgaven	1,320	1,147	1,077
Eigen vermogen	1,399	1,377	1,290

\*Aantal inwoners 2015 (rekening 2015) is gebaseerd op stand per febr 2016.

\*\* Bedragen zijn exclusief Activa in bestelling



### 3.2 Balans per 31 december 2015

ACTIVA		Ultimo 2015	Ultimo 2014
	<b><u>Vaste activa</u></b>	<b>48,119,922</b>	<b>46,239,393</b>
<b>1</b>	<b>Materiële vaste activa</b>	<b>41,359,586</b>	<b>39,479,057</b>
	Gronden en terreinen	932,813	932,813
	Woonruimten en bedrijfsgebouwen	1,141,145	1,191,352
	Vervoermiddelen	1,011,794	1,018,585
	Automatiseringsmiddelen	1,122,700	1,096,232
	Sportaccommodaties	3,828,326	3,575,185
	Grond-, weg- en waterbouwkundige werken	14,222,809	12,564,891
	Activa in bestelling	19,100,000	19,100,000
<b>3</b>	<b>Financiële vaste activa</b>	<b>6,760,336</b>	<b>6,760,336</b>
	Deelnemingen	6,251,397	6,251,397
	Leningen aan deelnemingen	508,939	508,939
	<b><u>Vlottende activa</u></b>	<b>17,232,812</b>	<b>17,597,482</b>
<b>5</b>	<b>Voorraden</b>	<b>99,453</b>	<b>100,772</b>
<b>7</b>	<b>Vorderingen</b>	<b>8,216,644</b>	<b>9,396,192</b>
	Overige vorderingen	8,216,644	9,396,192
<b>9</b>	<b>Liquide middelen</b>	<b>8,916,715</b>	<b>8,100,518</b>
	<b>TOTAAL</b>	<b>65,352,734</b>	<b>63,836,875</b>





<b>PASSIVA</b>		<b>Ultimo 2015</b>	<b>Ultimo 2014</b>
	<b><u>Vaste passiva</u></b>	<b>42,944,240</b>	<b>41,700,059</b>
<b>2</b>	<b><u>Eigen vermogen</u></b>	<b>26,727,820</b>	<b>24,417,540</b>
	Algemene reserve	23,087,904	16,235,568
	Bestemmingsreserve	95,101	114,586
	Rekeningresultaat	3,544,815	8,067,386
<b>4</b>	<b><u>Voorzieningen</u></b>	<b>1,448,748</b>	<b>1,521,373</b>
	Voorziening pensioen gezagdragers	1,448,748	1,521,373
	Naheffing werkgeverslasten	0	0
<b>6</b>	<b><u>Vaste schulden</u></b>	<b>14,767,672</b>	<b>15,761,146</b>
	<b>Vaste schulden met een looptijd langer dan twee jaar aan andere publiekrechtelijke lichamen</b>	<b>14,300,472</b>	<b>15,305,735</b>
	Lening masterplan onderwijshuisvesting	14,073,685	15,078,948
	Terug te betalen doelsaldo	226,787	226,787
	<b>Overige vaste schulden</b>	<b>467,200</b>	<b>455,411</b>
	Waarborgsommen	467,200	455,411
<b>8</b>	<b><u>Vlottende passiva</u></b>	<b>22,408,494</b>	<b>22,136,816</b>
	<b>Schulden op korte termijn</b>	<b>22,408,494</b>	<b>22,136,816</b>
	Schulden met een looptijd korter dan twee jaar aan andere publiekrechtelijke lichamen	7,810,623	7,943,959
	Overige kortlopende schulden	6,548,148	6,188,066
	Overlopende passiva	8,049,723	8,004,792
	<b>TOTAAL</b>	<b>65,352,734</b>	<b>63,836,875</b>

### 3.3 Rekening baten en lasten

2015

LASTEN



december

Nr.	Hoofdfunctie / functie	Werkelijke lasten van het dienstjaar 2014	Geraamde lasten primitieve begroting 2015	Geraamde lasten na wijziging in dienstjaar 2015	Werkelijke lasten van het dienstjaar 2015
<b>HF 0</b>	<b>Algemeen bestuur</b>	<b>12,175,356</b>	<b>16,799,543</b>	<b>17,560,483</b>	<b>15,464,911</b>
001	Bestuursorganen	1,739,427	1,922,917	2,151,898	2,063,750
002	Bestuursapparaat	8,879,545	12,658,474	13,054,829	11,209,632
003	Burgerzaken	842,014	973,884	1,101,529	1,021,121
020	Eigend.niet voor de openb. dienst bestemd	714,370	1,244,268	1,252,227	1,170,407
<b>HF 1</b>	<b>Openbare Orde en veiligheid</b>	<b>1,416,926</b>	<b>1,217,531</b>	<b>1,204,838</b>	<b>1,092,382</b>
130	Rampenbestrijding	163,454	177,400	118,200	55,117
140	Overige beschermende maatregelen	1,253,471	1,040,131	1,086,638	1,037,265
<b>HF 2</b>	<b>Verkeer, vervoer en waterstaat</b>	<b>5,272,512</b>	<b>4,271,975</b>	<b>4,612,810</b>	<b>3,891,796</b>
200	Algemeen beheer DROB	523,358	0	0	0
210	Wegen, straten en pleinen	3,748,996	2,901,150	3,044,114	2,754,495
211	Verkeersmaatregelen te land	0	94,216	115,096	101,249
222	Verkeersmaatregelen te water	1,000,159	1,276,609	1,453,600	1,036,052
<b>HF 3</b>	<b>Economische zaken</b>	<b>2,489,662</b>	<b>2,404,049</b>	<b>2,840,195</b>	<b>2,419,706</b>
300	Dienst economische zaken	1,101,105	787,383	822,557	764,543
310	Handel en industrie	352,383	723,711	1,085,511	838,010
341	Overige agrarische zaken, jacht en visserij	1,036,174	892,955	932,127	817,153
<b>HF 4</b>	<b>Onderwijs</b>	<b>2,000,415</b>	<b>2,461,474</b>	<b>2,646,854</b>	<b>2,481,709</b>
400	Algemeen beheer onderwijs	751,174	908,833	913,113	835,432
410	Openbaar voorbereidend onderwijs	0	0	0	0
411	Bijzonder voorbereidend onderwijs	0	0	0	0
430	Openbaar buitengewoon onderwijs	6,309	0	0	0
460	Voortgezet onderwijs	0	0	0	0
461	Bijzondere scholengemeenschappen	0	0	0	0
480	Gemeenschap uitg./inkom. onderwijs	580,065	893,340	1,074,440	986,976
482	Volwasseneneducatie	662,868	659,301	659,301	659,301
<b>HF 5</b>	<b>Cultuur en recreatie</b>	<b>5,414,676</b>	<b>4,946,799</b>	<b>5,498,105</b>	<b>5,023,121</b>
510	Openbaar bibliotheekwerk	399,430	358,571	469,470	415,235
530	Sport	2,005,176	1,705,554	2,047,356	1,876,475
540	Kunst	670,009	863,206	844,911	769,091
541	Oudheidkunde / musea	840	7,490	14,390	2,946
560	Maatsch leefbaarheid en openluchtrecre.	2,339,221	2,011,978	2,121,978	1,959,374

2015

LASTEN



Nr.	Hoofdfunctie / functie	Werkelijke lasten van het dienstjaar 2014	Geraamde lasten primitieve begroting 2015	Geraamde lasten na wijziging in dienstjaar 2015	Werkelijke lasten van het dienstjaar 2015
<b>HF 6</b>	<b>Sociale voorzieningen en maatschappelijk werk</b>	<b>6,097,902</b>	<b>7,459,737</b>	<b>8,888,945</b>	<b>5,679,525</b>
600	Alg beheer soc.voorz. en maatsch dienstverl.	1,146,874	1,672,770	1,751,378	1,495,485
610	Onderstandverlening	524,475	0	0	0
611	Werkgelegenheid	618,079	1,140,000	1,421,300	298,677
620	Maatschappelijke begeleiding en advies	60,769	0	0	0
630	Sociaal-cultureel werk / jeugd- en jong werk	2,872,271	3,532,663	4,646,963	3,108,004
640	Bejaardenzorg	145,821	188,704	276,404	253,917
650	Kinderopvang	700,328	867,500	734,800	510,035
651	Dagopvang gehandicapten	29,285	58,100	58,100	13,407
<b>HF 7</b>	<b>Volksgezondheid</b>	<b>4,888,103</b>	<b>5,436,306</b>	<b>11,209,531</b>	<b>11,174,552</b>
700	Algemeen beheer volksgezondheid	329,836	1,156,052	1,098,932	893,076
710	Preventieve en curatieve gezondheidszorg	546,641	336,700	276,700	94,856
720	Slachthuizen	162,219	10,800	10,800	9,816
721	Reiniging	2,470,874	2,647,000	2,647,000	2,673,047
722	Riolering en waterzuivering	5,845	0	1,320,000	962,941
723	Milieu en natuurbeheer	551,487	796,307	3,010,907	2,511,209
725	Openbare Hygiene	821,201	489,447	2,845,192	4,029,606
730	Overige volksgezondheid	0	0	0	0
<b>HF 8</b>	<b>Ruimtelijke ordening en volkshuisvesting</b>	<b>1,333,644</b>	<b>733,348</b>	<b>733,348</b>	<b>729,667</b>
810	Ruimtelijke ordening en volkshuisvesting	0	0	0	0
822	Overige volkshuisvesting	1,333,644	733,348	733,348	729,667
<b>HF 9</b>	<b>Financiering en algemene dekkingsmiddelen</b>	<b>2,806,728</b>	<b>6,968,360</b>	<b>7,940,243</b>	<b>16,434,701</b>
910	Storting in reserves en voorzieningen	0	0	1,880,300	0
911	Geldleningen	0	0	0	0
913	Dividenden	0	0	0	0
920	Belastingen	0	0	0	17,990
921	Algemene uitkeringen	0	0	0	0
922	Algemene uitgaven / inkomsten	2,795,682	4,514,780	2,174,365	16,416,711
990	Saldi van kostenplaatsen	11,046	0	4,598	0
992	Saldo gewone dienst	0	2,453,580	3,880,980	0
	<b>Totaal Lasten</b>	<b>43,895,924</b>	<b>52,699,122</b>	<b>63,135,352</b>	<b>64,392,070</b>
<b>Totaal baten</b>		<b>51,963,311</b>	<b>52,699,122</b>	<b>63,135,352</b>	<b>67,936,884</b>
<b>Resultaat</b>		<b>-8,067,386</b>	<b>0</b>	<b>0</b>	<b>-3,544,815</b>

2015

Baten



december

Nr.	Hoofdfunctie / functie	Werkelijke baten van het dienstjaar 2014	Geraamde baten primitieve begroting 2015	Geraamde baten na wijziging in dienstjaar 2015	Werkelijke baten van het dienstjaar 2015
<b>HF 0</b>	<b>Algemeen bestuur</b>	<b>3,882,747</b>	<b>7,157,662</b>	<b>4,244,942</b>	<b>4,386,641</b>
001	Bestuursorganen	32,943	27,090	27,090	80,157
002	Bestuursapparaat	1,058,456	1,319,172	1,503,952	563,420
003	Burgerzaken	590,352	421,400	523,900	530,747
020	Eigend niet voor de openb. dienst bestemd	2,200,996	5,390,000	2,190,000	3,212,316
<b>HF 1</b>	<b>Openbare Orde en veiligheid</b>	<b>299,574</b>	<b>157,400</b>	<b>127,200</b>	<b>143,092</b>
130	Rampenbestrijding	163,215	137,400	107,200	110,783
140	Overige beschermende maatregelen	136,359	20,000	20,000	32,309
<b>HF 2</b>	<b>Verkeer, vervoer en waterstaat</b>	<b>2,403,055</b>	<b>2,581,000</b>	<b>2,709,400</b>	<b>2,107,034</b>
200	Algemeen beheer DROB	0	0	0	0
210	Wegen, straten en pleinen	537,484	0	39,300	0
211	Verkeersmaatregelen te land	0	80,000	80,000	87,717
222	Verkeersmaatregelen te water	1,865,572	2,501,000	2,590,100	2,019,317
<b>HF 3</b>	<b>Economische zaken</b>	<b>285,267</b>	<b>468,000</b>	<b>1,029,800</b>	<b>950,165</b>
300	Dienst economische zaken	52,408	60,000	60,000	68,550
310	Handel en industrie	223,393	392,000	953,800	875,335
341	Overige agrarische zaken, jacht en visserij	9,466	16,000	16,000	6,279
<b>HF 4</b>	<b>Onderwijs</b>	<b>6,894</b>	<b>7,000</b>	<b>7,000</b>	<b>7,828</b>
400	Algemeen beheer onderwijs	0	0	0	0
410	Openbaar voorbereidend onderwijs	0	0	0	0
411	Bijzonder voorbereidend onderwijs	0	0	0	0
430	Openbaar buitengewoon onderwijs	0	0	0	0
460	Voortgezet onderwijs	0	0	0	0
461	Bijzondere scholengemeenschappen	0	0	0	0
480	Gemeenschap uitg./inkom. onderwijs	6,894	7,000	7,000	7,828
482	Volwasseneneducatie	0	0	0	0
<b>HF 5</b>	<b>Cultuur en recreatie</b>	<b>43,691</b>	<b>88,400</b>	<b>245,200</b>	<b>89,773</b>
510	Openbaar bibliotheekwerk	20,466	2,000	91,400	0
530	Sport	18,875	86,400	153,800	86,355
540	Kunst	0	0	0	0
541	Oudheidkunde / musea	0	0	0	2,028
560	Maatsch.leefbaarheid en openluchtrecre.	4,350	0	0	1,390

2015

Baten



Nr.	Hoofdfunctie / functie	Werkelijke baten van het dienstjaar 2014	Geraamde baten primitieve begroting 2015	Geraamde baten na wijziging in dienstjaar 2015	Werkelijke baten van het dienstjaar 2015
<b>HF 6</b>	<b>Sociale voorzieningen en maatschappelijk werk</b>	<b>1,892,007</b>	<b>3,656,320</b>	<b>4,841,820</b>	<b>3,637,190</b>
600	Alg.beheer soc.voorz.en maatsch.dienstverl.	0	421,000	255,900	0
610	Onderstandverlening	0	0	0	0
611	Werkgelegenheid	499,876	1,140,000	1,421,300	747,812
620	Maatschappelijke begeleiding en advies	0	0	0	0
630	Sociaal-cultureel werk / jeugd- en jong werk	1,034,135	1,445,320	2,559,620	1,964,379
640	Bejaardenzorg	129,964	150,000	237,700	219,049
650	Kinderopvang	228,033	500,000	367,300	705,950
651	Dagopvang gehandicapten	0	0	0	0
<b>HF 7</b>	<b>Volksgezondheid</b>	<b>1,541,029</b>	<b>2,317,500</b>	<b>7,983,000</b>	<b>6,767,718</b>
700	Algemeen beheer volksgezondheid	45,781	300,000	246,900	297,008
710	Preventieve en curatieve gezondheidszorg	101,981	91,000	31,000	3,000
720	Slachthuizen	8,159	7,500	7,500	5,083
721	Reiniging	1,140,000	1,167,000	1,167,000	1,243,373
722	Riolering en waterzuivering	0	0	1,320,000	2,488,640
723	Milieu en natuurbeheer	215,000	722,000	2,936,600	1,130,000
725	Openbare Hygiene	30,108	30,000	2,274,000	1,600,614
730	Overige volksgezondheid	0	0	0	0
<b>HF 8</b>	<b>Ruimtelijke ordening en volkshuisvesting</b>	<b>280,462</b>	<b>250,000</b>	<b>250,000</b>	<b>238,097</b>
810	Ruimtelijke ordening en volkshuisvesting	0	0	0	0
822	Overige volkshuisvesting	280,462	250,000	250,000	238,097
<b>HF 9</b>	<b>Financiering en algemene dekkingsmiddelen</b>	<b>41,328,584</b>	<b>36,015,840</b>	<b>41,696,990</b>	<b>49,609,347</b>
910	Storting in reserves en voorzieningen	0	0	0	0
911	Geldleningen	0	0	0	0
913	Dividenden	500,000	500,000	500,000	0
920	Belastingen	8,240,333	8,700,000	9,375,000	9,531,435
921	Algemene uitkeringen	26,815,840	26,815,840	27,296,440	27,328,120
922	Algemene uitgaven / inkomsten	672,411	0	0	11,534,742
992	Saldo gewone dienst	5,100,000	0	4,525,550	1,215,050
	<b>Totaal</b>	<b>51,963,311</b>	<b>52,699,122</b>	<b>63,135,352</b>	<b>67,936,884</b>



### 3.4 Grondslagen van waardering en resultaatbepaling 2015

#### 1 Waarderingsgrondslagen

##### Materiële vaste activa

De materiële vaste activa worden gewaardeerd tegen de historische kosten, verminderd met afschrijvingen berekend volgens de lineaire methode, gebaseerd op de verwachte levens- of nuttigheidsduur, zoals geregeld in artikel 11 van de Eilandsverordening Financieel Beheer. Op gronden en terreinen wordt niet afgeschreven. Naar verwachting duurzame waardeverminderingen worden in het boekjaar waarin deze verwachting zich openbaart in aanmerking genomen.

In erfpacht uitgegeven gronden worden niet gewaardeerd tenzij deze zijn aangekocht. Alsdan worden deze gewaardeerd op de uitgifteprijs van eerste uitgifte, echter ten hoogste op de aanschaffingsprijs.

##### Financiële vaste activa

De deelnemingen en langlopende vorderingen zijn gewaardeerd tegen de historische verkrijgingsprijs. Naar verwachting duurzame waardeverminderingen worden in het boekjaar waarin deze verwachting zich openbaart in aanmerking genomen.

##### Vorderingen

Vorderingen worden opgenomen tegen nominale waarde onder atrek van een voorziening voor verwachte oninbaarheid.

De belasting- en erfpachtvorderingen worden opgenomen tegen nominale waarde. Wegens verwachte oninbaarheid worden deze vorderingen opgenomen voor het bedrag van de opgelegde aanslagen met betrekking tot het lopende boekjaar verminderd met de ontvangsten daarop. Openstaande vorderingen uit oudere jaren worden op nihil gewaardeerd, zowel wegens oninbaarheid als vanwege lopende bezwaarschriften.

##### Voorzieningen

De voorziening voor pensioenverplichtingen wordt opgenomen tegen de actuair berekende waarde.

##### Overige activa en passiva

De overige activa en passiva worden gewaardeerd tegen de nominale waarde, tenzij bij de desbetreffende post anders is vermeld.

#### 2 Resultaatbepaling

De lasten zijn opgenomen volgens het toerekeningsbeginsel. Dit houdt in dat de lasten, ongeacht of zij al dan niet zijn betaald, worden toegerekend aan het jaar waarin de activiteiten hebben plaatsgevonden. Alle inkomsten betreffende de eilandelijke belastingen en heffingen worden zoveel als mogelijk opgenomen volgens het toerekeningsbeginsel.

##### Vrije uitkering

Bonaire ontvangt vanuit Nederland een vrije uitkering. Bonaire mag zelf bepalen waarvoor deze gelden worden aangewend, uiteraard binnen de goedgekeurde begroting. De vrije uitkering wordt toegerekend aan het jaar waarop de uitkering betrekking heeft.

Het saldo van de Gewone Dienst wordt als onverdeeld resultaat van het boekjaar gepresenteerd.

Alle bedragen in deze jaarrekening zijn, tenzij anders vermeld, opgenomen in dollars.



### 3.5 Toelichting op de balans per 31 december 2015

	2015	2014
	US\$	US\$
<b>ACTIVA</b>		
<u>Vaste activa</u>		
<b>1 Materiële vaste activa</b>	<b>41,359,586</b>	<b>39,479,057</b>
<i>De materiële vaste activa zijn gewaardeerd tegen historische aanschafwaarde, verminderd met lineaire afschrijvingen. De eerste afschrijving van het actief vindt plaats in het jaar volgend op het jaar waarin de investering gereed is en in gebruik is genomen en vindt plaats over de boekwaarde per 1 januari van dat jaar. Het opnemen en waarderen van de vaste activa is conform de normeringen van de nieuwe financiële beheersverordening.</i>		
Het verloop van de boekwaarden is als volgt:		
<u>Gronden en terreinen</u>		
Boekwaarde 1 januari	932,813	767,813
Investering in het boekjaar	0	165,000
Boekwaarde 31 december	<u>932,813</u>	<u>932,813</u>
<u>Woonruimten en bedrijfsgebouwen</u>		
Boekwaarde 1 januari	996,650	992,111
Investeringen in het boekjaar		74,968
Afschrijvingen in het boekjaar	-97,791	-70,429
Boekwaarde 31 december	<u>898,859</u>	<u>996,650</u>
<u>Overige Duurzame Bedrijfsmiddelen</u>		
Boekwaarde 1 januari	194,702	
Investeringen in het boekjaar	67,054	194,702
Afschrijvingen in het boekjaar	-19,470	
Boekwaarde 31 december	<u>242,286</u>	<u>194,702</u>
<u>Vervoermiddelen</u>		
Boekwaarde 1 januari	1,018,585	857,493
Investeringen in het boekjaar	112,070	234,185
Afschrijvingen in het boekjaar	-118,861	-73,093
Boekwaarde 31 december	<u>1,011,794</u>	<u>1,018,585</u>
<u>Automatiseringsmiddelen</u>		
Boekwaarde 1 januari	1,096,232	1,113,930
Investeringen in het boekjaar	342,773	276,101
Afschrijvingen in het boekjaar	-316,305	-293,799
Boekwaarde 31 december	<u>1,122,700</u>	<u>1,096,232</u>



### 3.5 Toelichting op de balans per 31 december 2015

	2015	2014
	US\$	US\$
<u>Sportaccommodaties</u>		
Boekwaarde 1 januari	3,575,185	3,765,115
Investeringen in het boekjaar	517,223	44,954
Afschrijvingen in het boekjaar	-264,082	-234,884
Boekwaarde 31 december	<u>3,828,326</u>	<u>3,575,185</u>
<u>Grond-, weg- en waterbouwkundige werken</u>		
Boekwaarde 1 januari	12,564,891	9,289,290
Investeringen in het boekjaar	2,312,423	3,755,507
Afschrijvingen in het boekjaar	-654,505	-479,906
Boekwaarde 31 december	<u>14,222,809</u>	<u>12,564,891</u>
<u>Activa in bestelling</u>		
Boekwaarde 1 januari	19,100,000	19,100,000
Investeringen in het boekjaar		
Afschrijvingen in het boekjaar	0	0
Boekwaarde 31 december	<u>19,100,000</u>	<u>19,100,000</u>

*De activa in bestelling betreffen investeringen welke volgens het "Onderwijshuisvestingsplan 2012-2017" gedurende de periode 2012 tot en met 2017 zullen worden gepleegd. In het jaar van oplevering van te onderscheiden deelprojecten zullen de hiermee gepaard gaande investeringen worden overgeboekt naar de betreffende activa-rekening.*

*Voor een nadere specificatie van de geactiveerde kapitaaluitgaven wordt verwezen naar model C.*

<b>3 Financiële vaste activa</b>	<b><u>6,760,336</u></b>	<b><u>6,760,336</u></b>
Deelnemingen	6,251,397	6,251,397
Leningen aan deelnemingen	508,939	508,939
Totaal	<u>6,760,336</u>	<u>6,760,336</u>
<u>Deelnemingen</u>		
Bonaire Holding Maatschappij N.V., aandeel 100%	3,486,034	3,486,034
WEB N.V., aandeel 100%	1,675,978	1,675,978
Oil Trading Bonaire N.V., aandeel 100%	251,397	251,397
Ontwikkelingsbank Nederlandse Antillen	837,989	837,989
Bonaire International Airport, aandeel 100%	0	0
Totaal	<u>6,251,397</u>	<u>6,251,397</u>





### 3.5 Toelichting op de balans per 31 december 2015

	2015	2014
	US\$	US\$
<i>De deelneming in Bonaire Holding Maatschappij N.V. is als volgt te specificeren:</i>		
Oorspronkelijk aandelenkapitaal	27,933	27,933
<i>In 1996 en 1997 zijn de volgende aandelenkapitalen voor ANG 1 overgedragen aan Bonaire Holding Maatschappij N.V. Per 30 juni 1999 werd alsnog de omwisseling van de aandelen gewijzigd in de verhouding 1 : 1</i>		
- omwisseling aandelen Bonaire Overheidsgebouwen N.V.	2,681,564	2,681,564
- omwisseling aandelen TCB N.V.	22,346	22,346
<i>Per 30 juni 1999 zijn eveneens de volgende aandelen omgewisseld tegen aandelen van Bonaire Holding Maatschappij N.V. in de verhouding 1 : 1</i>		
- omwisseling aandelen Telbo N.V.	418,994	418,994
- omwisseling aandelen Selibon N.V.	335,196	335,196
<b>Totaal</b>	<b>3,486,033</b>	<b>3,486,033</b>

#### Leningen aan deelnemingen

Bonaire Holding Maatschappij N.V.	508,939	508,939
Bonaire International Airport N.V.	0	0
	<b>508,939</b>	<b>508,939</b>

#### Bonaire International Airport N.V.

*Bij de oprichting van de vennootschap vanuit de Luchthavendienst is een renteloze lening ingebracht voor een bedrag van usd 2.991.260 (ANG 5.355.000) evenals meerjarenplanfondsen voor een bedrag van usd 5.364.904 (ANG 9.603.173). Aangezien de terugbetalingscapaciteit reeds enige tijd ontbreekt bij BIA door negatieve resultaten en lopende investeringsverplichtingen op korte en middellange termijn, die niet of nauwelijks tot hogere opbrengsten zullen leiden, is de schuld aan BIA aan het openbaar lichaam Bonaire op nihil gewaardeerd. Gezien de negatieve resultaten en de verwachting dat deze resultaten op korte en middenlange termijn niet significant zullen verbeteren is ook de deelneming in BIA op nihil gewaardeerd.*

#### Vlottende activa

<b>5 Voorraden</b>	<b>99,453</b>	<b>100,772</b>
Voorraden interne dienst	99,453	100,772

*Betreft de voorraad verbruiksartikelen welke per balansdatum zijn geïnventariseerd.*

<b>7 Vorderingen</b>	<b>8,216,644</b>	<b>9,396,192</b>
Debiteuren	6,063,097	5,881,094
Betreft de overige vorderingen en overlopende activa.		
Overige vorderingen	2,153,547	3,515,098
<b>Totaal</b>	<b>8,216,644</b>	<b>9,396,192</b>



### 3.5 Toelichting op de balans per 31 december 2015

	2015	2014
	US\$	US\$
<u>Debiteuren</u>		
Debiteuren algemeen	2,999,926	2,678,400
Voorziening debiteuren algemeen	-1,600,000	-1,600,000
Debiteuren m.b.t. belastingen	4,663,171	4,802,694
	<hr/>	<hr/>
Totaal	<u>6,063,097</u>	<u>5,881,094</u>

*De (belasting)vorderingen voor grondbelasting en erfpacht zijn wegens verwachte oninbaarheid opgenomen voor een bedrag van de opgelegde aanslagen met betrekking tot boekjaren 2015, 2014, en 2013 verminderd met de ontvangsten daarop. Openstaande vorderingen uit oudere jaren worden op nihil gewaardeerd, zowel wegens oninbaarheid als vanwege lopende bezwaarschriften.*

#### Overige vorderingen

Fundashon Finansiamentu di Estudio di Bonaire	750,000	4,190,418
Voorziening wegens oninbaarheid	0	-1,500,000
Nog te ontvangen bedragen	1,249,518	756,525
Overige vorderingen	154,029	68,155
	<hr/>	<hr/>
Totaal	<u>2,153,547</u>	<u>3,515,098</u>

#### Fundashon Finansiamentu di Estudio di Bonaire (FINEB)

*Per 10 oktober 2010 is de verantwoordelijkheid voor de studiefinanciering van de studenten van Bonaire overgenomen door het Rijk. Conform een daartoe strekkende overeenkomst tussen het ministerie van OCW, FINEB en het Openbaar Lichaam Bonaire in maart 2013 heeft het ministerie van OCW de vorderingen op de studenten van FINEB overgenomen en is de incasso begonnen ten behoeve van het openbaar lichaam Bonaire. FINEB zal opgeheven worden met overheveling van alle activa naar het OLB. In April 2014 heeft het openbaar lichaam Bonaire een betaling van US\$ 1 miljoen van FINEB ontvangen. FINEB heeft na de overdracht van de leningenportefeuille geen schuld meer aan het OLB; ultimo 2015 is besloten de restant vordering ad US\$ 1,940,418 af te boeken, rekening houdende met het feit dat het openbaar lichaam Bonaire US\$ 750,000 als ultieme beneficiaire van de Stichting zal ontvangen bij liquidatie. In 2015 heeft het OLB een betaling van US\$ 399,000 ontvangen van OCW; deze ontvangst is als Baten verwerkt in de jaarrekening; In 2016 is een bedrag van US\$ 425,700 ontvangen als afrekening van geïncasseerde studieleningen.*

#### Nog te ontvangen bedragen

Betreft nog te ontvangen afrekeningen 2015 van Belastingdienst Caribisch Nederland

#### Overige vorderingen

Betreft hoofdzakelijk gemaakte kosten m.b.t. jeugd vaccinaties die teruggevorderd moeten worden.

<b>9 Liquide middelen</b>	<b><u>8,916,715</u></b>	<b><u>8,100,518</u></b>
Kas Bevolking	1,976	1,976
Maduro & Curiëls Bank Bonaire N.V.	399,970	999,970
Maduro & Curiëls Bank Bonaire N.V.	-30	-30
Maduro & Curiëls Bank N.V. - CFT	7,610,537	3,514,079
Maduro & Curiëls Bank Bonaire N.V. Verkiezingen	855	855
ABN-AMRO Bank N.V. Nederland (Gev. Min. in Den Haag)	1,016	1,016
Depot College Financieel Toezicht	902,390	3,582,651
	<hr/>	<hr/>
Totaal	<u>8,916,715</u>	<u>8,100,518</u>



### 3.5 Toelichting op de balans per 31 december 2015

	2015	2014
	US\$	US\$
<b>PASSIVA</b>		
<b><u>Vaste passiva</u></b>		
<b>2 Eigen vermogen</b>	<b><u>26,727,820</u></b>	<b><u>24,417,541</u></b>
Algemene reserve	23,087,904	16,235,568
Bestemmingsreserves	95,101	114,586
Rekeningresultaat	3,544,815	8,067,387
	<u>26,727,820</u>	<u>24,417,541</u>
<b><u>Algemene reserve</u></b>		
Het verloop van deze post is als volgt:		
Saldo per 1 januari	16,235,568	10,154,280
Naar rekeningresultaat	-1,215,050	-5,100,000
Bij: rekeningresultaat voorgaand boekjaar	8,067,386	11,181,288
	<u>23,087,904</u>	<u>16,235,568</u>
<b><u>Bestemmingsreserves</u></b>		
Huisvestingskosten i.v.m. verhuizingen directies	95,101	114,586
	<u>95,101</u>	<u>114,586</u>
<i>Vanaf 2008 is de eerste aanzet gegeven om over te gaan naar een nieuw organisatiemodel, het directiemodel. Op 2 april is het nieuwe organisatiemodel formeel in werking getreden. Eind 2011 is er reeds begonnen met de voorbereidingen voor de diverse verhuisbewegingen om de nieuwe directies daadwerkelijk zoveel mogelijk fysiek bij elkaar te brengen zodat efficiënter en eenduidiger kan worden samengewerkt. In 2011 waren voor deze verhuisbewegingen reeds gelden gereserveerd in de begroting maar de werkelijke kosten zijn in 2012/2013 en 2015 gemaakt.</i>		
<b>4 Voorzieningen</b>	<b><u>1,448,748</u></b>	<b><u>1,521,373</u></b>
Pensioenen gezagdragers	1,448,748	1,521,373
	<u>1,448,748</u>	<u>1,521,373</u>
<b>6 Vaste schulden</b>	<b><u>14,767,672</u></b>	<b><u>15,761,146</u></b>



### 3.5 Toelichting op de balans per 31 december 2015

	2015	2014
	US\$	US\$
<u>Vaste schulden met een looptijd langer dan twee jaar aan andere publiekrechtelijke lichamen</u>		
Lening onderwijshuisvestingsplan	14,073,685	15,078,948
Te restitueren doelsaldo	226,787	226,787
	<u>14,300,472</u>	<u>15,305,735</u>

#### Lening Onderwijshuisvestingsplan

Op grond van een tussen het ministerie van Onderwijs, Cultuur en Wetenschap en het openbaar lichaam Bonaire gesloten convenant 'Onderwijshuisvestingsplan Bonaire 2012-2017' inzake de verbetering van de huisvesting van diverse onderwijsinstellingen op Bonaire, heeft het openbaar lichaam Bonaire een renteloze lening van genoemd ministerie ontvangen ten bedrage van \$19.100.000. Deze lening zal in 19 termijnen van usd 1.005.263 worden afgelost, voor het eerst over 2013, middels jaarlijkse verrekening van de aflossing met de door het openbaar lichaam te ontvangen vrije uitkering. Het kortlopende gedeelte van de aflossingsverplichting (aflossing over de jaren 2015 en 2016) zijn onder de schulden op korte termijn op de balans opgenomen.

#### Te restitueren doelsaldo

Deze is de restitutie van de in het verleden van Nederland ontvangen doelsaldo in verband met het voorkomen van roodstanden vanwege de invoering van het Geïntegreerd Middelen Beheer onder aftrek van de niet benutte ruimte van de tekortenreeks 2008-2010. De totale schuld ten bedrage van usd 994,965 zal in 5 (vijf) jaarlijkse termijnen, voor het eerst in 2014, middels verrekening met de vrije uitkering worden vereffend. Het kortlopend gedeelte van de aflossingsverplichting (aflossing over de jaren 2015 en 2016) zijn onder de schulden op korte termijn op de balans opgenomen.

#### Schulden aan het voormalige Land, de Nederlandse Antillen

De schulden opgenomen onder de hoofden 'Cashflow Land' en de 'Diverse schulden Land' vormen onderdeel van de boedelscheiding van het voormalige Land, de Nederlandse Antillen. Op basis van artikel 13 van het Overgangsakkoord van 12 maart 2007 zouden deze schulden in het kader van de schuldsanering van het Land en de eilandgebieden van de Nederlandse Antillen door Nederland worden overgenomen. Deze schuldsanering heeft nog niet formeel plaatsgevonden. Alhoewel formele afwikkeling van de scheiding per balansdatum nog niet heeft plaatsgevonden, is de verwachting volgens de wet, dat deze schulden door Nederland zullen worden overgenomen en formeel worden kwijtgescholden.

Vooruitlopend op de formele besluitvorming zijn deze schulden op de balans per 31 december 2013 op nihil gewaardeerd, rekening houdend met gelijktijdige afwikkeling van o.m. vorderingen Omzetbelasting en schulden wegens levering van aandelen WEB bedraagt de sanering een bedrag van usd 8.947.480.

#### Overige vaste schulden

Ontvangen waarborgsommen	<u>467,200</u>	<u>455,411</u>
--------------------------	----------------	----------------

### 8 Schulden op korte termijn

	<u>22,408,494</u>	<u>22,136,816</u>
--	-------------------	-------------------



### 3.5 Toelichting op de balans per 31 december 2015

	2015	2014
	US\$	US\$
<u>Schulden met een looptijd korter dan twee jaar aan andere publiekrechtelijke lichamen</u>		
Kortlopend deel lening onderwijshuisvestingsplan	2,010,526	2,010,526
Kortlopend deel te restitueren doelsaldo	340,192	529,186
Algemeen Pensioenfonds Nederlandse Antillen (APNA)	-208,653	-208,653
APNA werklidenpensioen	3,168,348	3,168,348
APNA VUT-uitkering	-66,400	-66,400
Land Nederlandse Antillen, aankoop aandelen WEB	0	0
Pensioenfonds Caribisch Nederland	537,676	482,017
Nederland inzake voorschot Pensioenfonds Caribisch Nederland	317,663	317,663
Schuld aan solidariteitsfonds	1,711,271	1,711,271
<b>Totaal</b>	<b>7,810,623</b>	<b>7,943,959</b>

In 2011 heeft het openbaar lichaam Bonaire van APNA de definitieve eindafrekening ontvangen over 2010. In de jaarrekening 2011 is aangesloten op de eindafrekening van APNA. In 2011 heeft het openbaar lichaam Bonaire ook van APNA een opgave ontvangen van de (voorlopige) afrekeningen van het werklidenpensioenfonds tot en met 2010. Op basis van deze afrekeningen is het Cft in onderhandeling met Nederland om de schulden tot en met 2007 mbt het werklidenpensioen nog betaald te krijgen vanuit de schuldsanering.

Bij de overdracht van de pensioenen van APNA naar Pensioenfonds Caribisch Nederland (PCN) heeft APNA een bedrag ingehouden bij de boedelscheiding wegens nog uitstaande betalingsachterstanden van Bonaire. Aangezien PCN niet kon wachten op de uitbetaling van deze gelden heeft Nederland besloten dit bedrag voor te schieten voor het openbaar lichaam Bonaire, het gaat hierbij om een bedrag van usd 317.663. Er zal nog een beslissing worden genomen over de vordering die Nederland nu heeft op het openbaar lichaam Bonaire.

De uitkeringen die door het voormalig Eilandgebied Bonaire werden ontvangen vanuit het solidariteitsfonds zijn in de jaarrekeningen voor 2011 altijd verantwoord op kasbasis. Uit de jaarstukken van het solidariteitsfonds is gebleken dat er een hoger bedrag aan voorschotten is overgemaakt dan waar het voormalig Eilandgebied Bonaire recht op had. Deze schuld ten bedrage van usd 1,711,271 is opgenomen op de balans.

#### Overige kortlopende schulden

Crediteuren algemeen	2,354,986	2,013,535
Fundashon Fondo di Kaminda	0	448,855
Verplichtingen uit vaststellingsovereenkomst OLB - Plaza	1,227,000	1,513,000
Nog te betalen bedragen	-60,795	685,719
FUWA pensioenbijdragen	1,500,000	0
Reservering vakantiegelden	416,000	416,000
Rekening-courant Bonaire Holding Mij	428,765	428,765
Rekening-courant Oil Trading Bonaire NV	682,192	682,192
<b>Totaal</b>	<b>6,548,148</b>	<b>6,188,066</b>



### 3.5 Toelichting op de balans per 31 december 2015

	2015	2014
	US\$	US\$
<u>Fundashon Fondo di Kaminda</u>		
<i>Fundashon Fondo di Kaminda is opgericht met het doel om de werkzaamheden m.b.t. het wegenonderhoud uit te besteden aan deze stichting. Hierdoor zouden de opbrengsten van de motorrijtuigenbelasting afgedragen worden aan de stichting. De stichting is in 2004 een lening aangegaan met de BNA voor een bedrag van ANG 8 mio. In 2005 is er een bedrag van ANG 5 mio doorgeleend aan het voormalig Eilandgebied Bonaire. De werkzaamheden van de stichting zijn vanaf 2010 weer volledig teruggelegd bij het openbaar lichaam. Het openbaar lichaam Bonaire betaalt jaarlijks een vergoeding aan de stichting voor afbetaling van de rente en aflossing van de lening. Het bedrag van de lening van het openbaar lichaam Bonaire aan Fundashon Fondo di Kaminda bedroeg usd 1.398.139 meer dan de stichting verschuldigd was aan de BNA. In verband met de volledige betaling van de schulden van FFKB door het openbaar lichaam Bonaire heeft het bestuur van FFKB ingestemd met gelijktrekking van deze bedragen. Zodra de lening bij de BNA is afbetaald, kan de stichting worden opgeheven. Bij liquidatie zal aan het openbaar lichaam Bonaire, het resterende vermogen van FFKB worden overgedragen.</i>		
<u>Overlopende passiva</u>		
Nog te besteden doeluitkeringen (zie staat bijzondere uitkeringen)	<u>8,049,723</u>	<u>8,004,792</u>

#### **Niet uit de balans blijvende verplichtingen 2015**

Onderstaand een aantal rechtszaken waarbij voor het openbaar lichaam aanmerkelijke financiële risico's verbonden zijn mocht het openbaar lichaam in het ongelijk gesteld worden. Behalve lopende procedures vermeld ik tevens drie kwesties die thans (nog) geen onderwerp zijn van een juridische procedure doch die hier wellicht wel aanleiding toe zullen geven.

#### **Civiele procedures;**

##### **Bonaire Boating company vs. OLB en Plaza**

Bonaire Boating Co. heeft het Gerecht verzocht "voor recht te verklaren" dat zowel Plaza Resort als het OLB onrechtmatig hebben gehandeld in de zin dat zij niet hebben meegewerkt aan het in beheer geven van de jachthaven van Plaza Resort aan Bonaire Boating Co. De te vergoeden/ geleden schade zal bij een schadestaat procedure dienen te worden opgemaakt.

##### **Digital Cinema Services BV vs. OLB**

Digital Cinema Services BV heeft het Gerecht verzocht voor recht te verklaren dat het OLB onrechtmatig heeft gehandeld dan wel wanprestatie zou hebben geleverd door hen welliswaar de nodige vergunningen te verlenen, doch dat dit is het ruimtelijk ontwikkelingsplan zou zijn geschied. Hierdoor zou de bouw door hen vertragen hebben opgelopen en hun bedrijfsvoering worden geschaad.

#### **WARBES zaken;**

##### **Bewoners van Hamlet vs. OLB**

Bewoners van Hamlet hebben bezwaar en beroep aangetekend tegen diverse besluiten van het OLB inzake de ver/herbouw plannen van het pand Hamlet 10A. Het Gerecht heeft enkele besluiten vernietigd dan wel bevolen deze besluiten opnieuw te nemen, dan wel over te gaan tot handhaving, dit wil zeggen tot afbraak van hetgeen gebouwd is. Inmiddels heeft het OLB diverse besluiten opnieuw genomen en heeft zij een nieuwe bouwvergunning verstrekt. Te verwachten is dat ook tegen de nieuwe vergunning de buurtbewoners zich zullen verzetten. Het risico bestaat dat indien het OLB alsnog in het ongelijk wordt gesteld zij de kosten van afbraak zal dienen te dragen en de vergunningvrager te moeten compenseren. De aanvrager heeft inmiddels aangekondigd eveneens schadevergoeding te zullen eisen, daar hij het niet eens is met de gang van zaken en stelt schade te hebben geleden.

##### **STCB e.a. vs. OLB**



### 3.5 Toelichting op de balans per 31 december 2015

2015

2014

US\$

US\$

*STCB en anderen verzetten zich tegen de uitbreidingsplannen van Karel's Pier. Er zijn diverse procedures gevoerd. Er dient (opnieuw) een natuurvergunning te worden verstrekt en het ruimtelijk ontwikkelingsplan dient (opnieuw) te worden aangepast. Verwacht wordt dat tegen de opnieuw te nemen beschikkingen procedures aangespannen zullen worden.*

*Er is door alle betrokkenen ingestemd om via mediation deze kwestie op te lossen. Niet duidelijk is wat de financiële risico's zijn voor het OLB indien de opnieuw te nemen besluiten worden vernietigd en het project verdere vertraging oploopt.*

#### **VVE Bridanda aptts. & VVE Bon Bida aptts. vs. OLB**

*Er zijn diverse beroeps en bezwaarschrift procedures aangespannen tegen de vestiging van een openlucht bioscoop te Hato. Bezwaarden stellen schade te lijden als gevolg van de verlening van diverse vergunningen die onder andere in strijd zouden zijn met het ruimtelijk ontwikkelingsplan. Momenteel is een wijziging van het ruimtelijk ontwikkelingsplan in voorbereiding. Er bestaat een risico dat door bezwaarden verzocht wordt om in aanmerking te komen voor vergoeding van mogelijk door hen geleden "planschade".*

**Kwestie die thans geen onderwerp zijn van een juridische procedure;**

#### **Vordering van tot teruggave van perceel in onbebouwde staat.**

**(Geen rechtszaak;)**

*Jaren geleden heeft het OLB een perceel in erfpacht uitgegeven, waarnaar de erfpachter hierop een huis heeft gebouwd. Enige tijd later bleek dat de grond in eigendom toebehoort aan een ander dan het OLB. De eigenaren wensen thans dat de grond onbebouwd en onbezwaard in hun bezit komt. Een aanbod tot grondruil is door hen afgewezen. Om aan hun wens te voldoen, verlangt degene die het gebouwde gekocht heeft financieel te worden gecompenseerd. De hiermee gemoeide kosten bedragen zo'n USD 200.000,=. Het OLB heeft inmiddels te kennen gegeven aan de eigenaren niet vrijwillig aan het verzoek te kunnen voldoen.*

#### **Vordering Jalan Investments N.V. vs. OLB;**

*Om tot een vergelijk te komen tussen het OLB en Jalan Investments N.V. hebben er gesprekken plaatsgevonden met Jalan. Jalan stelt zich op het standpunt dat zij gecompenseerd wensen te worden. Indien niet voldaan wordt aan hen verzoek, maken zij aanspraak op een volgens hen verbeurde dwangsom. ad 2 miljoen USD. Het OLB stelt zich op het standpunt dat er geen sprake is van een dwangsom. Indien niet voldaan wordt aan de wensen tot compensatie van Jalan hebben ze aangezegd een eerder geroyeerde procedure tot schadevergoeding opnieuw aanhangig zullen maken dan wel alsnog over te gaan tot inning van de dwangsom.*

#### **Weernink vs. OLB**

*Weernink heeft te kennen gegeven de door haar aangespannen procedures tegen de bouw en vestiging van een supermarkt te Belnem in te zullen trekken. Tevens hebben zij aangekondigd een verzoek te doen om in aanmerking te komen voor de vergoeding van door hen geleden "planschade". Zij stellen zich op het standpunt dat door de wijziging van het ruimtelijk ontwikkelingsplan die thans in voorbereiding is en waarbij de bouw van de supermarkt mogelijk wordt gemaakt, planschade te hebben geleden.*



### 3.6 Toelichting op de rekening van Baten en Lasten 2015

In dit onderdeel worden de verschillen in realisatie t.o.v. de begroting van > US 100,000 functie toegelicht.

		Begroot	Realisatie
002	Bestuursapparaat		
	Lasten	13,054,829	11,209,632
	Baten	1,503,952	518,120

Het in de gelegenheid stellen om alle leidinggevendenden een week stage te gaan lopen in Nederland is niet doorgegaan, als ook de georganiseerde teambuilding sessies. V.w.b. de verdere verbetering van het financieel beheer zijn 8 aandachtspunten gedefinieerd maar de uitvoering zal pas in 2016 geschieden.

		Begroot	Realisatie
020	Bestuursapparaat		
	Lasten		
	Baten	2,190,000	3,212,316

De verwachte inkomsten van de steenbrekerij zijn niet gerealiseerd. De nodige controles zijn niet optimaal. Er is afgesproken dat er een schatting zal worden gemaakt van de verrichte werkzaamheden om deze alsnog in rekening te brengen bij de gebruikers.

		Begroot	Realisatie
210	Wegen, straten en pleinen		
	Lasten	3,044,114	2,754,495
	Baten		

Een projectdossier werd opgesteld om het vroegere Indebon gebouw nabij het Fort Oranje te onderhouden. De budgetten waren echter niet toereikend om het project in haar geheel uit te voeren. Hierdoor werd het project verdaagd. Het verschil van infrastructuur werd grotendeels veroorzaakt door correcte boekingen naar de functie 530-Sport (gewone kapitaaldienst)

		Begroot	Realisatie
222	Verkeersmaatregelen te water		
	Lasten	1,453,600	1,036,052
	Baten		

De kosten van onderhoud vervoermiddelen en vaartuigen zijn lager dan geraamd. Hierbij gaat het met name om de kosten voor wat betreft de vervoermiddelen. Dit werd veroorzaakt doordat het openbaar lichaam over is gegaan op het vernieuwen van het wagenpark. Het openbaar lichaam is thans in afwachting van onderzoeken die nog gepleegd moeten worden voor wat betreft de infrastructuur. Hierdoor kunnen de kosten in een later stadium afgewenteld worden middels bijzondere uitkeringen. De post "Profesionalisering van het Havenbedrijf Bonaire" (Bijzondere Uitkering) is niet volledig gebruikt in 2015. Dit bedrag loopt door in 2016.

		Begroot	Realisatie
310	Handel en industrie		
	Lasten	1,085,511	838,010
	Baten		

De uitbetalingen van De Baak en TNO zullen in 2016 plaatsvinden, terwijl de Bijzondere Uitkering Economische Ontwikkeling Bonaire gelden al op de bankrekening waren gestort.





### 3.6 Toelichting op de rekening van Baten en Lasten 2015

		Begroot	Realisatie
341	Overige agrarische zaken, jacht en visserij		
	Lasten	932,127	817,153
	Baten		

Gedurende het jaar is meer aandacht besteed aan het afronden van diverse projecten rondom de de locatie LVV (conform planning). De molens en dammen zijn in 2015 niet optimaal onderhouden. Streven is om in 2016 een inhaalslag te maken.

		Begroot	Realisatie
530	Sport		
	Lasten	2,047,356	1,876,475
	Baten		

De kosten van inter-insulaire sport zijn in 2015 aanzienlijk lager doordat Land Curaçao niet meer kon participeren. De geplande activiteiten zoals clinics, bevordering sport in de wijken zijn niet doorgegaan. De uitgaven van de Bijzondere Uitkering Buurtsportcoaches lopen achter. Verder zijn de bedragen in de eerste drie kwartalen van 2015 niet toegekend aan gesubsidieerde instellingen.

		Begroot	Realisatie
560	Maatschappelijke leefbaarheid en openluchtrecreatie		
	Lasten	2,121,978	1,959,374
	Baten		

Tourism Corporation Bonaire (TCB) al enige tijd aan het onderhandelen met cruisevaartmaatschappijen om deze over te halen Bonaire vaker aan te doen, met meer ter versterking van economische activiteiten in de toeristische sector, in Tourism cruiselijnen en meer bezoeken. Om een boost te realiseren, is er direct met de moedermaatschappijen (corporations) onderhandeld om niet alleen het aantal bezoeken aan Bonaire te verhogen, maar deze ook meer uit te spreiden over het jaar om zo het seizoen te verlengen.

		Begroot	Realisatie
600	Alg. beheer soc. voorz en maatsch. dienstverlening		
	Lasten	1,751,378	1,495,485
	Baten	255,900	0

De boekencontroles voor de gesubsidieerde instellingen van de MOA hebben in 2015 niet plaatsgevonden. De stortingen van de Bijzondere Uitkeringen Noodopvang en begeleiding, Schuldhulp verlening zijn in 2014 geschied en deze projecten lopen nog.

		Begroot	Realisatie
611	Werkgelegenheid		
	Lasten	1,421,300	298,677
	Baten	1,421,300	747,812

De uitgaven van enkele bijzondere uitkeringen zijn door OLB voorgeschoten in afwachting van daadwerkelijke stortingen van het Rijk, terwijl er over "woningverbetering kansarme gezinnen / toeliding jongeren naar werk en veiligheidsinstituut" de uitkeringen geraamd zijn. Er is nog geen duidelijkheid over de financiering.

		Begroot	Realisatie
630	Sociaal-cultureel werk / jeugd- en jong werk		
	Lasten	4,646,963	3,108,004
	Baten	2,559,620	1,964,379

De stortingen van de bijzondere uitkeringen "shark / begeleiding risicogroepen en integrale wijkaanpak" hebben in het 3e kwartaal plaatsgevonden en de uitgaven zijn in het 4e kwartaal geïnitieerd. Verder is er ook een bedrag van \$ 749.000 gestort voor plan van aanpak kinderrechten Bonaire.



### 3.6 Toelichting op de rekening van Baten en Lasten 2015

		Begroot	Realisatie
650	Kinderopvang		
	Lasten	734,800	510,035
	Baten		

De beschikking / storting voor de BU kinderopvang is in het 4e kwartaal ontvangen.  
Het OLB voorfinanciert nog steeds deze bijzondere uitkering.

		Begroot	Realisatie
700	Algemeen beheer volksgezondheid		
	Lasten	1,098,932	893,076
	Baten		

De geplande uitgaven voor deskundigheidsbevordering in het buitenland, het organiseren van een conferentie jeugdgezondheidszorg, publieke gezondheidspreventie en info krant gezondheidszorg zijn minimaal uitgevoerd.

		Begroot	Realisatie
710	Preventieve en curatieve gezondheidszorg		
	Lasten	276,700	94,856
	Baten		

Veel geplande activiteiten zijn niet uitgevoerd, alleen de poetsweek en preventie traject zijn wel uitgevoerd.

		Begroot	Realisatie
722	Riolering en waterzuivering		
	Lasten	1,320,000	962,941
	Baten	1,320,000	2,488,640

In het 4e kwartaal heeft het Rijk \$ 2.500.000 gestort en is aan WEB is \$ 2.800.000 toegekend.

		Begroot	Realisatie
723	Milieu en natuurbeheer		
	Lasten	3,010,907	2,511,209
	Baten	2,936,600	1,130,000

De Bijzondere Uitkeringen Koraalrestauratie restoring marine life, World heritage nomination Bonaire en Ecologisch herstel Lac & zuidelijk kustgebied op functie 723 zijn niet in gelijke termijnen uitgekeerd aan de projectuitvoerders.

		Begroot	Realisatie
725	Openbare hygiëne		
	Lasten	2,845,192	4,029,606
	Baten	2,274,000	1,600,614

Het verschil is te wijten aan het feit dat een gedeelte van de inkomsten van de Bijzondere Uitkering in het jaar 2014 is gestort. Hierdoor was het beginsaldo (2015) van de Bijzondere Uitkering niet juist weergegeven. Dit heeft als gevolg dat er een discrepantie is ontstaan na het verwerken van de uitgaven.



### 3.6 Toelichting op de rekening van Baten en Lasten 2015

		Begroot	Realisatie
922	Algemene uitgaven / inkomsten		
	Lasten	2,174,368	16,416,711
	Baten		11,534,742

Tijdens het 2e kwartaal is een post Saldi Bijzondere Uitkeringen gecreëerd bedoeld om het netto effect van mutaties van de Bijzondere Uitkeringen te nivelleren.

#### BATEN

Een evaluatie van diverse balansposten per 31-12-2014 heeft geleid tot diverse afboekingen .  
c.q. opschoning per balansdatum.

Vrijval reservering indexering	186,089
Vrijval functiewaardering personeel (niet doorgedaan)	116,975
Vrijval van reserveringen voor diverse facturen vanwege het feit dat deze facturen reeds als Lasten zijn verwerkt in voorgaande jaren	
- reservering facturen SOAB kosten 2012	205,000
- reservering ABB 2013	100,000
- reservering facturen BMW 2013	499,605
- diverse correcties met betrekking tot boekjaar 2014	36,281
- reclassificatie van stortingen tbv bij PIVA kwaliteitszorg en Job Program Job Program Landbouw in 2014, zijnde Bijzondere Uitkeringen	-103,444
Aflossing studieleningen FINEB via OCW	399,931
Overige	74,668
	<b>1,515,105</b>
Mutatie saldi bijzondere uitkeringen	<b>10,019,637</b>
	<b>11,534,742</b>

#### Lasten

Reclassificatie van havengelden van voorgaande jaren die op vooruitontvangen bedragen geboekt waren	172,128
Stortingen inzake PIVA kwaliteitszorg ontvangen in 2014	134,399
Vanwege de implementatie van het functiewaardering systeem gedurende de overgangperiode naar 10-10-10 zijn de pensioenpremies in verband met Functiewaarderingen niet voorzien en niet afgedragen. Conform een schatting van de actuaire is een voorziening van US\$ 1,500,000 noodzakelijk	1,500,000
Correctie van te hoog ingeschatte opbrengsten erfpacht boekjaar 2012	130,291
Over de jaren 2011 t/m 2013 is de te verwachte opbrengst opcenten te hoog ingeschat;	
Correctie schating vordering opcenten 2011	263,742
Correctie schating vordering opcenten 2012	250,787
Correctie schating vordering opcenten 2013	-25,584
Gedeeltelijke fboeking van saldo van vordering op FINEB per 31-12-2015	1,940,418
Correctie voorziening BWM	412,510
Uitkering Gezagdragers	242,465
Jaarweden en uitkeringen	974,150
SOAB advies en controle kosten	178,648
Premie ziekteverzuim beleid	70,421
Overige	107,768
	<b>6,352,143</b>
Mutatie saldi bijzondere uitkeringen	<b>10,064,568</b>
	<b>16,416,711</b>





Staat B1 - Staat van personeel		Werkelijke sterkte per ultimo van het dienstjaar 2014	Geraamde sterkte per ultimo van het dienstjaar 2015	Werkelijke sterkte per ultimo van het dienstjaar 2015
1	Leden van de raad (exclusief Bestuurscollege)	9	9	9
2	Bestuurscollege (incl Gezaghebber)	4	4	4
3	Bureau Griffier	1	1	4
7.1	Overig eilandspersoneel per afdeling:			
001.10.00	Eilandsraad			
001.20.00	Ambtswoning gezaghebber			
001.25.00	Gezaghebber			
001.30.00	Gedeputeerden			
001.60.00	Griffier			
002.10.01	Financiën	16	17	18
002.10.03	Communicatie	4	5	5
002.10.04	Post en Archief	13	13	11
002.10.05	Juridische en Algemene Zaken	6	5	6
002.10.06	Personeel en Organisatie	15	14	13
002.10.07	ICT	7	8	7
002.10.09	Bureau Eilandsecretaris	5	5	5
002.10.13	Kabinet Gezaghebber	5	4	3
002.10.14	Bureau Gedeputeerden	2	11	9
002.10.15	Bureau Directeuren	4		
002.10.16	Directie en staf: Directie Bedrijfsvoering en Ondersteuning			
002.10.17	Directie en staf: Directie Ruimte en Ontwikkeling		12	11
002.10.18	Beleid en projecten: Directie Ruimte en Ontwikkeling		18	18
002.10.19	Directie en Staf: Directie Samenleving en Zorg		10	8
002.10.20	Beleid en projecten: Directie Samenleving en Zorg		1	4
002.10.21	Directie en Staf Toezicht en Handhaving		6	6
002.10.22	Beleid en Advies: Directie Toezicht en Handhaving		3	4
003.00.01	Burgerzaken	9	11	11
020.10.00	Domeinbeheer	9		
020.10.10	Realisatie- Grondzaken		11	11
020.10.15	Realisatie- Vergunningen		7	6
022.00.00	Facilitaire Zaken	38	38	39
140.00.01	Toezicht casino's			
140.00.02	Centrale bewakingsdienst	5		
140.10.00	Handhavingsprojecten & Taskforces		20	19
200.00.00	Algemeen beheer DROB	5		
210.00.01	Wegen, straten en pleinen	23		
210.10.00	Beheer Openbare Ruimte - Onderhoud Openbare Werken		14	13
211.10.00	Bureau Rijbewijzen		2	2
222.00.01	Haven en loodswezen	7	7	8
300.00.00	Economische Zaken	17		
300.00.05	Handhaving Ruimte en Ontwikkeling		12	12
341.00.01	Agrarische Zaken Algemeen Beheer	17		
341.10.00	Beheer Openbare Ruimte - Uitvoering LVV		16	16
400.00.00	Algemeen beheer onderwijs	6		
400.10.00	Educatie en Welzijn		9	9
510.00.00	Openbare bibliotheek	7	6	6
530.00.01	Sport Algemeen Beheer	12	12	15
540.00.01	Servicio di Kultura, Arte I Literatura	5	5	6
600.10.10	Maatschappelijke Dienstverlening en Arbeid (MOA)		9	11
600.20.00	Maatschappelijke zorg	11		
700.00.00	Volksgezondheid Algemeen Beheer	4		
700.10.00	Publieke Gezondheidszorg		13	13
710.00.06	Gezondheidsvoorlichting /Opvoeding/Projecten	3		
720.00.00	Slachthuizen	3		
723.00.00	Milieu en natuurbeheer	3		
725.00.00	Openbare Hygiene	15		
725.00.05	Handhaving Zorg & Samenleving		8	8
822.00.01	Planologie en bouw	9		
822.10.01	Bouw- en Woningtoezicht	7		
922.00.06	Ter beschikking gesteld personeel			
	Totaal groep 7.1	292	332	333
	Totaal personeelsterkte rubriek 7 (in aantallen personen)	292	332	333
	<b>Subtotaal</b>	<b>306</b>	<b>346</b>	<b>350</b>
922.00.02	Uitkering gezagdragers	3	3	5
922.00.05	Wachtgeld	2	0	0
922.00.07	Onderstand bij wijze van pensioen	226	221	230
	<b>Subtotaal</b>	<b>231</b>	<b>224</b>	<b>235</b>
	<b>Totaal</b>	<b>537</b>	<b>570</b>	<b>585</b>

Werkelijke sterkte is gebaseerd op payroll december 2015



**Model B2 - Staat van salarissen en sociale lasten** 2015

Organisatie-eenheid / afdeling  1	Uitgaven uit hoofde van				Totaal bruto s en sociale las
	jaarweden lonen en uitkeringen 2	toelagen 4	sociale lasten 5	vergoedingen niet via payroll 6	bedrag 12
<b>Rubriek I - huidig personeel</b>	<b>11,628,023</b>	<b>392,219</b>	<b>3,020,881</b>	<b>140,090</b>	<b>15,181,213</b>
<b># 1 - Gewone Dienst</b>	<b>10,905,401</b>	<b>382,378</b>	<b>2,872,573</b>	<b>140,090</b>	<b>14,300,442</b>
<b>Hoofdfunctie 0</b>	<b>6,584,335</b>	<b>222,642</b>	<b>1,775,705</b>	<b>13,153</b>	<b>8,595,834</b>
Eilandsraad en raadscommissies	64	76,334	11,582	0	87,980
Gezaghebber	87,308	8,123	28,466	0	123,897
Gedeputeerden	216,801	31,319	68,968	0	317,088
Griffier	160,171	1,659	43,806	0	205,637
Financien	695,772	4,351	184,492	617	885,231
Communicatie	183,400	5,217	49,632	0	238,249
Post & Archief	372,123	8,460	96,541	0	477,125
Juridische en Algemene Zaken	280,642	369	78,377	0	359,388
Personeel en Organisatie	591,457	12,407	155,755	0	759,618
Informatie Communicatie Technologie	286,980	1,073	77,760	0	365,813
Bureau Eilandsecretaris	224,012	1,925	61,783	0	287,720
Kabinet Gezaghebber	96,891	1,967	20,460	0	119,318
Bureau Gedeputeerden	265,589	17,656	72,885	0	356,129
Directie en Staf Ruimte en Ontwikkeling	388,194	3,477	94,481	0	486,152
Beleid en projecten Ruimte en Ontwikkeling	944,571	3,674	265,912	0	1,214,157
Directie en Staf Samenleving en Zorg	337,828	4,743	84,713	0	427,284
Beleid en projecten Samenleving en Zorg	66,512	8,020	21,328	0	95,860
Directie en Staf Toezicht en Handhaving	234,005	3,953	60,871	0	298,829
Beleid en Advies Toezicht en Handhaving	170,377	1,584	47,643	0	219,605
Georganiseerd overleg ambtenaren	0	0	0	360	360
Overige aangelegenheden	0	0	0	8,045	8,045
Burgerszaken	348,291	7,546	88,461	4,131	448,430
Realisatie-Unit Grondzaken	391,684	17,116	101,883	0	510,683
Realisatie-Unit Vergunningen	241,662	1,671	59,905	0	303,238
<b>Hoofdfunctie 1</b>	<b>578,092</b>	<b>59,014</b>	<b>146,906</b>	<b>0</b>	<b>784,012</b>
Handhavingsprojecten en Taskforces	578,092	59,014	146,906	0	784,012
<b>Hoofdfunctie 2</b>	<b>625,196</b>	<b>64,013</b>	<b>158,290</b>	<b>6,915</b>	<b>854,414</b>
Beheer Openbare Werken-Onderhoud Openbare	293,261	369	60,312	0	353,942
Overige aangelegenheden	0	0	0	5,574	5,574
Bureau Rijbewijzen	55,208	919	12,469	0	68,597
Haven- en loodswezen algemeen beheer	276,726	62,725	85,509	1,341	426,301



<b>Hoofdfunctie 3</b>	<b>750,535</b>	<b>12,404</b>	<b>175,958</b>	<b>0</b>	<b>938,897</b>
Handhaving Ruimte en Ontwikkeling	425,191	5,304	109,503	0	539,998
Beheer Openbare Werken-Uitvoering LVV	325,344	7,099	66,455	0	398,898
<b>Hoofdfunctie 4</b>	<b>368,866</b>	<b>4,255</b>	<b>102,673</b>	<b>0</b>	<b>475,795</b>
Educatie en Welzijn	368,866	4,255	102,673	0	475,795
<b>Hoofdfunctie 5</b>	<b>778,599</b>	<b>11,470</b>	<b>198,239</b>	<b>0</b>	<b>988,307</b>
Bibliotheken en leeszalen	197,916	3,202	50,663	0	251,781
Sport algemeen beheer	413,225	7,622	106,054	0	526,902
Servicio di Kultura, Arte I Literatura	167,457	645	41,523	0	209,625
<b>Hoofdfunctie 6</b>	<b>431,464</b>	<b>4,693</b>	<b>113,593</b>	<b>103,428</b>	<b>653,177</b>
MOA	431,464	4,693	113,593	0	549,750
Sociale projecten	0	0	0	103,428	103,428
<b>Hoofdfunctie 7</b>	<b>788,315</b>	<b>3,888</b>	<b>201,208</b>	<b>0</b>	<b>993,412</b>
Infectieziektenbestrijding	532,177	2,514	136,991	0	671,681
Aids preventie	0	0	0	0	0
Handhaving Zorg en Samenleving	256,138	1,374	64,217	0	321,730
<b>Hoofdfunctie 8</b>	<b>0</b>	<b>0</b>	<b>0</b>	<b>16,595</b>	<b>16,595</b>
Huurcommissie	0	0	0	16,595	16,595
<b>Hoofdfunctie 9</b>	<b>0</b>	<b>0</b>	<b>0</b>	<b>0</b>	<b>0</b>
Stelposten	0	0	0	0	0
<b># 2 - Kostenplaatsen</b>	<b>722,622</b>	<b>9,841</b>	<b>148,308</b>	<b>0</b>	<b>880,771</b>
Facilitaire Zaken	722,622	9,841	148,308	0	880,771
<b>Rubriek II - voormalig personeel</b>	<b>1,174,232</b>	<b>0</b>	<b>69,151</b>	<b>0</b>	<b>1,243,384</b>
Stelposten	0	0	0	0	0
Uitkering Gezagdragers	200,082	0	42,383	0	242,465
VUT-uitkering	0	0	26,768	0	26,768
Duurtetoeslag op pensioen	0	0	0	0	0
Wachtgeldregeling	0	0	0	0	0
Onderstand bij wijze van pensioen	974,150	0	0	0	974,150
<b>Recapitulatie</b>					
Rubriek I - huidig personeel	11,628,023	392,219	3,020,881	140,090	15,181,213
Rubriek II - voormalig personeel	1,174,232	0	69,151	0	1,243,384
<b>Totaal</b>	<b>12,802,255</b>	<b>392,219</b>	<b>3,090,032</b>	<b>140,090</b>	<b>16,424,596</b>



alarissen ten
ten be- hoeve van functie 13
001.10.00
001.25.00
001.30.00
001.60.00
002.10.01
002.10.03
002.10.04
002.10.05
002.10.06
002.10.07
002.10.09
002.10.13
002.10.14
002.10.17
002.10.18
002.10.19
002.10.20
002.10.21
002.10.22
002.20.02
002.20.04
003.00.01
020.10.10
020.10.15
140.10.00
210.10.00
211.00.02
211.10.00
222.00.01





300.00.05
341.10.00
400.10.00
510.00.00
530.00.01
540.00.01
600.10.10
630.00.03
700.10.00
710.00.05
725.00.05

822.00.11
922.00.01
022.00.00
922.00.01
922.00.02
922.00.03
922.00.04
922.00.05
922.00.07

# Staat C - Staat van geactiveerde kapitaalsuitgaven 2015

Datum: 5/31/2016  
Openbaar Lichaam Bonaire



Jaar	Activumnr	Omschrijving van de kapitaalsuitgaven	Oorspronkelijk bedrag van de kapitaalsuitgaven (aanschaffingswaarde) aan het begin van het dienstjaar 5	Vermeerderingen in het dienstjaar 6	Verminderings (anders dan door afschrijving of aflossing) in het dienstjaar 7	afschrijvings duur 9	Totaal van de Afschrijvingen/aflossingen op de kapitaalsuitgaven aan het begin van het dienstjaar 10	(Extra)afschrijvingen op de kapitaalsuitgaven in het dienstjaar 11	(Extra) Aflossingen op kapitaalverstrekingen in het dienstjaar 12	Boekwaarde aan het begin van het dienstjaar (Kol 5 - 10) 13	Boekwaarde aan het einde van het dienstjaar (Kol 8 - 10 - 11 - 12) 14	Toege-rekende rente lasten 0% 15	Totaal kapitaal-lasten bedrag (kol 11 + 12 + 15) 16	en laste van (sub-functie/kosten plaats/activiteiter groepen 17
<b>Hoofdfunctie 0</b>														
<b>Subfunctie 001</b>														
2000	7120001	Verbouwing zolder BC	175,902	-	-	20	127,527	8,063	-	48,375	40,313	-	8,063	60013000
2014	7221401	Duurzame bedrijfsmiddelen	36,488	-	-	10	-	3,649	-	36,488	32,839	-	3,649	60012000
2015	7221501	Meubilair	-	36,649	-	05	-	-	-	-	36,649	-	-	60012000
2014	7321401	Toyota 4runner	50,990	-	-	05	-	10,198	-	50,990	40,792	-	10,198	60012500
2014	7421401	Automatisering	115,570	-	-	05	-	23,114	-	115,570	92,456	-	23,114	60011000
2015	7421501	Diverse automatisering	-	10,965	-	05	-	-	-	-	10,965	-	-	60011000
Totaal Subfunctie 001			378,950	47,614	-	-	127,527	45,023	-	251,423	254,014	-	45,023	
<b>Subfunctie 002</b>														
1993	7119301	Restauratie voormalige LTS	431,866	-	-	20	431,866	-	-	-	-	-	-	60021001
1994	7119401	Verbouwing LTS	726,238	-	-	20	726,238	-	-	-	-	-	-	60021001
2012	7121201	Verbouwing financi	342,516	-	-	20	-4,485	19,346	-	347,001	327,655	-	19,346	60021001
2009	7420901	Diverse aanschaffingen automatiser	159,959	-	-	05	159,959	-	-	-	-	-	-	60021007
2010	7421001	Diverse aanschaffingen automatiser	208,491	-	-	05	183,511	20,850	-	24,980	4,130	-	20,850	60021007
2011	7421101	Diverse aanschaffingen automatiser	207,983	-	-	05	124,791	41,596	-	83,192	41,596	-	41,596	60021007
2012	7421201	Diverse aanschaffingen automatiser	412,968	-	-	05	165,188	82,593	-	247,780	165,187	-	82,593	60021007
2013	7421301	Diverse aanschaffingen automatiser	580,224	-	-	05	116,045	116,045	-	464,179	348,134	-	116,045	60021007
2014	7421402	Div.aanschaffingen automatisering	160,530	-	-	05	-	32,106	-	160,530	128,424	-	32,106	60021007
2015	7421502	Automatisering	-	331,808	-	05	-	-	-	-	331,808	-	-	60021007
Totaal Subfunctie 002			3,230,775	331,808	-	-	1,903,113	312,537	-	1,327,662	1,346,934	-	312,537	
<b>Subfunctie 020</b>														
1994	7019401	Terrein	63,520	-	-	99	-	-	-	63,520	63,520	-	-	60201000
1999	7019901	Aankoop Klein Bonaire	564,628	-	-	99	-	-	-	564,628	564,628	-	-	60201000
2006	7020601	Terrein	139,665	-	-	99	-	-	-	139,665	139,665	-	-	60201000
2014	7021401	Nikiboko	165,000	-	-	99	-	-	-	165,000	165,000	-	-	60201000

# Staat C - Staat van geactiveerde kapitaalsuitgaven 2015

Datum: 5/31/2016  
Openbaar Lichaam Bonaire



Jaar	Activumnr	Omschrijving van de kapitaalsuitgaven	Oorspronkelijk bedrag van de kapitaalsuitgaven (aanschaffingswaarde) aan het begin van het dienstjaar	Vermeerderingen in het dienstjaar	Verminderings (anders dan door afschrijving of aflossing) in het dienstjaar	afschrijvings duur	Totaal van de Afschrijvingen/aflossingen op de kapitaalsuitgaven aan het begin van het dienstjaar	(Extra)afschrijvingen op de kapitaalsuitgaven in het dienstjaar	(Extra) Aflossingen op kapitaalverstrekingen in het dienstjaar	Boekwaarde aan het begin van het dienstjaar (Kol 5 - 10)	Boekwaarde aan het einde van het dienstjaar (Kol 8 - 10 - 11 - 12)	Toegevonden rente lasten	Totaal kapitaallasten bedrag (kol 11 + 12 + 15)	en laste van (sub) functie/kosten plaats/activiteitsgroepen
		1	5	6	7	9	10	11	12	13	14	15	16	17
Totaal Subfunctie 020			932,813	-	-	-	-	-	-	932,813	932,813	-	-	-
<b>Subfunctie 022</b>														
2012	7321201	7 Yaris en 12 Hilux	170,000	-	-	05	68,794	34,000	-	101,206	67,206	-	34,000	50220000
2014	7321402	Hilux. Kia. Isuzu. VW	183,195	-	-	05	-	36,639	-	183,195	146,556	-	36,639	50220000
2015	7321501	Dienstwagen	-	112,070	-	05	-	-	-	-	112,070	-	-	50220000
Totaal Subfunctie 022			353,195	112,070	-	-	68,794	70,639	-	284,401	325,832	-	70,639	-
Totaal Hoofdfunctie 0			4,895,733	491,492	-	-	2,099,434	428,199	-	2,796,299	2,859,592	-	428,199	-
<b>Hoofdfunctie 2</b>														
<b>Subfunctie 210</b>														
2012	7121202	Aanleg alarminstallatie directie HAT	2,431	-	-	05	972	486	-	1,459	973	-	486	62100002
2012	7121203	Bouwkundige werkzaamheden Kaya	48,354	-	-	05	19,342	9,671	-	29,012	19,341	-	9,671	62100002
2012	7121204	Installatiewerk gele gebouw Kaya N	23,215	-	-	05	9,286	4,643	-	13,929	9,286	-	4,643	62100002
2012	7121205	Bouwkundige werkzaamheden DRC	56,663	-	-	05	22,666	11,332	-	33,997	22,665	-	11,332	62100002
2014	7121401	Passangran	105,462	-	-	20	-	5,273	-	105,462	100,189	-	5,273	62100008
2014	7121402	Renovatie wzh	13,920	-	-	05	-	2,784	-	13,920	11,136	-	2,784	62100002
2014	7221402	Meubilair	158,214	-	-	10	-	15,821	-	158,214	142,393	-	15,821	62100008
2015	7221502	portofoons	-	30,405	-	05	-	-	-	-	30,405	-	-	62101000
2012	7521201	Diversen straten. wegen en pleinen	2,019,267	-	-	20	201,926	100,963	-	1,817,341	1,716,378	-	100,963	62100002
2013	7521301	Diversen straten. wegen en pleinen	4,852,192	-	-	20	242,610	242,291	-	4,609,582	4,367,291	-	242,291	62100002
2014	7521401	Diversen straten. wegen en pleinen	3,593,096	-	-	20	-	179,655	-	3,593,096	3,413,441	-	179,655	62100002
2015	7521501	Infrastructuur	-	2,312,422	-	20	-	-	-	-	2,312,422	-	-	62100002
Totaal Subfunctie 210			10,872,814	2,342,827	-	-	496,802	572,920	-	10,376,012	12,145,919	-	572,920	-
<b>Subfunctie 222</b>														
2013	7321301	Loodsboot	700,068	-	-	20	35,003	35,003	-	665,065	630,062	-	35,003	62220002
1996	7519601	Herstel Noordelijke Pier	83,799	-	-	20	79,609	2,095	-	4,190	2,095	-	2,095	62220002
1994	7519901	Pier Sorobon	121,582	-	-	20	121,582	-	-	-	-	-	-	62220002



## Staat C - Staat van geactiveerde kapitaalsuitgaven 2015

Jaar	Activumnr	Omschrijving van de kapitaalsuitgaven	Oorspronkelijk bedrag van de kapitaalsuitgaven (aanschafwaarde) aan het begin van het dienstjaar	Vermeerderingen in het dienstjaar	Verminderingen (anders dan door afschrijving of aflossing) in het dienstjaar	afschrijvingsduur	Totaal van de Afschrijvingen/aflossingen op de kapitaalsuitgaven aan het begin van het dienstjaar	(Extra)afschrijvingen op de kapitaalsuitgaven in het dienstjaar	(Extra) Aflossingen op kapitaalverstrekingen in het dienstjaar	Boekwaarde aan het begin van het dienstjaar (Kol 5 - 10)	Boekwaarde aan het einde van het dienstjaar (Kol 8 - 10 - 11 - 12)	Toegerekende rente lasten 0%	Totaal kapitaallasten bedrag (kol 11 + 12 + 15)	en laste van (sub)functie/kosten plaats/activiteitsgroepen
		1	5	6	7	9	10	11	12	13	14	15	16	17
2004	7520401	Beveiliging haven	110,428	-	-	20	58,112	5,232	-	52,316	47,084	-	5,232	62220002
2008	7520801	Bolderproject haven	715,786	-	-	25	186,102	27,878	-	529,684	501,806	-	27,878	62220002
2009	7520902	Bolderproject haven	2,186,264	-	-	25	490,875	83,532	-	1,695,389	1,611,857	-	83,532	62220002
2010	7521001	Bolderproject haven	156,872	-	-	25	28,238	6,125	-	128,634	122,509	-	6,125	62220002
Totaal Subfunctie 222			4,074,799	-	-		999,521	159,866	-	3,075,278	2,915,412	-	159,866	
Totaal Hoofdfunctie 2			14,947,613	2,342,827	-		1,496,323	732,786	-	13,451,290	15,061,331	-	732,786	
Hoofdfunctie 3														
Subfunctie 310														
2000	7120002	Verbouwing loods	74,227	-	-	20	53,812	3,402	-	20,415	17,013	-	3,402	63100000
Totaal Subfunctie 310			74,227	-	-		53,812	3,402	-	20,415	17,013	-	3,402	
Subfunctie 341														
2013	7121301	Schuur	35,131	-	-	20	1,757	1,757	-	33,374	31,617	-	1,757	63411000
2014	7521402	Schuur	134,659	-	-	20	-	6,733	-	134,659	127,926	-	6,733	63411000
Totaal Subfunctie 341			169,790	-	-		1,757	8,490	-	168,033	159,543	-	8,490	
Totaal Hoofdfunctie 3			244,017	-	-		55,569	11,892	-	188,448	176,556	-	11,892	
Hoofdfunctie 4														
Subfunctie 480														
1994	7119402	Verbouwing	151,945	-	-	20	151,945	-	-	-	-	-	-	64800008
1997	7119701	Bouw 2 leslokalen	92,948	-	-	20	80,746	4,067	-	12,202	8,135	-	4,067	64800008
1997	7119702	Bouwkosten 1 leslokaal	36,443	-	-	20	31,889	1,518	-	4,554	3,036	-	1,518	64800008
1997	7119703	Bouwkosten 2 leslokalen	111,469	-	-	20	95,434	5,345	-	16,035	10,690	-	5,345	64800008
2000	7120003	Verbouwing SGB	234,658	-	-	20	170,129	10,755	-	64,529	53,774	-	10,755	64800008
2013	7121302	Schoolgebouwen	-	-	-	40	-	-	-	-	-	-	-	64800008
Totaal Subfunctie 480			627,463	-	-		530,143	21,685	-	97,320	75,635	-	21,685	
Totaal Hoofdfunctie 4			627,463	-	-		530,143	21,685	-	97,320	75,635	-	21,685	

# Staat C - Staat van geactiveerde kapitaalsuitgaven 2015

Datum: 5/31/2016  
Openbaar Lichaam Bonaire



Jaar	Activumnr	Omschrijving van de kapitaalsuitgaven	Oorspronkelijk bedrag van de kapitaalsuitgaven (aanschaffingswaarde) aan het begin van het dienstjaar 5	Vermeerderingen in het dienstjaar 6	Verminderingen (anders dan door afschrijving of aflossing) in het dienstjaar 7	afschrijvingsduur 9	Totaal van de Afschrijvingen/aflossingen op de kapitaalsuitgaven aan het begin van het dienstjaar 10	(Extra)afschrijvingen op de kapitaalsuitgaven in het dienstjaar 11	(Extra) Aflossingen op kapitaalverstrekingen in het dienstjaar 12	Boekwaarde aan het begin van het dienstjaar (Kol 5 - 10) 13	Boekwaarde aan het einde van het dienstjaar (Kol 8 - 10 - 11 - 12) 14	Toege-rekende rente lasten 0% 15	Totaal kapitaal-lasten bedrag (kol 11 + 12 + 15) 16	en laste van (sub-functie/kosten plaats/activiteiter groepen 17
<b>Hoofdfunctie 5</b>														
<b>Subfunctie 530</b>														
2010	7321001	Toyota Hilux	32,961	-	-	10	14,832	3,021	-	18,129	15,108	-	3,021	65300001
2012	7621201	Diverse sportterreinen	1,381,182	-	-	15	117,878	99,162	-	1,263,304	1,164,142	-	99,162	65300002
2013	7621301	Diverse sportterreinen	2,429,973	-	-	15	163,045	161,923	-	2,266,928	2,105,005	-	161,923	65300002
2014	7621401	Diverse sportterreinen	44,954	-	-	15	-	2,997	-	44,954	41,957	-	2,997	65300002
2015	7621501	Buitensportaccommodatie	-	517,222	-	15	-	-	-	-	517,222	-	-	65300002
Totaal Subfunctie 530			3,889,070	517,222	-		295,755	267,104	-	3,593,315	3,843,434	-	267,104	
Totaal Hoofdfunctie 5			3,889,070	517,222	-		295,755	267,104	-	3,593,315	3,843,434	-	267,104	
<b>Hoofdfunctie 8</b>														
<b>Subfunctie 822</b>														
2001	7120101	Volkswoningen nieuwbouw	380,960	-	-	40	128,574	9,348	-	252,386	243,038	-	9,348	68221000
Totaal Subfunctie 822			380,960	-	-		128,574	9,348	-	252,386	243,038	-	9,348	
Totaal Hoofdfunctie 8			380,960	-	-		128,574	9,348	-	252,386	243,038	-	9,348	
Totaal Generaal			24,984,856	3,351,542	-		4,605,798	1,471,013	-	20,379,058	22,259,587	-	1,471,013	



**Model D - Staat van reserves en voorzieningen**

Naam reserve / voorziening  1	Dienstjaar 2015						
	Saldo aan het begin van het dienstjaar  5	Vermeerderingen wegens bijboeking van rente  6	Overige vermeerderingen  7	Verminderingen (zoals beschikkingen over en bijdragen uit (reserve / voorziening)  8	Saldo aan het einde van het dienstjaar  9	Waarvan belegd bij het eilandgebied  10	Toelichting  11
<b>Rubriek a</b> <b>Reserves van de algemene dienst</b>							
<u>Algemene reserve</u> Algemene reserve Voordelig saldo Gewone Dienst van het boekjaar	24,302,955		3,544,811		24,302,955 3,544,811	24,302,955 3,544,811	
Saldo 31-12-2014	24,302,955	0	3,544,811	0	27,847,766	27,847,766	
<u>Bestemmingsreserves</u> Bestemmingsreserve (Huisvesting en Onderwijs)	114,586			19,485	95,101	95,101	
Saldo 31-12-2014	114,586		0	19,485	95,101	95,101	
<b>Subtotaal rubriek a</b>	<b>24,417,541</b>	<b>0</b>	<b>3,544,811</b>	<b>38,970</b>	<b>27,942,867</b>	<b>27,942,867</b>	
<b>Rubriek b</b> <b>Voorzieningen van de algemene dienst</b>							
Voorziening debiteuren	1,600,000	0	0	0	1,600,000	1,600,000	
Voorziening pensioenen gezagdragers	1,521,373	0	0	72,625	1,448,748	1,448,748	
Voorziening naheffing werkgeverslasten	0	0	0	0	0	0	
<b>Subtotaal rubriek b</b>	<b>3,121,373</b>	<b>0</b>	<b>0</b>	<b>72,625</b>	<b>3,048,748</b>	<b>3,048,748</b>	
<b>Totaal</b>	<b>27,538,914</b>	<b>0</b>	<b>3,544,811</b>	<b>111,595</b>	<b>30,991,615</b>	<b>30,991,615</b>	



**Model G - Staat van inkomensoverdrachten**

Functie	Omschrijving	Rekening 2014	Begroting primitief 2015	Begroting na wijziging 2015	Rekening 2015
<b>42000</b>	<b>Onderstand en steunbehoefigen</b>				
341.00.01	Subsidies ter bevordering van landbouw	18,068	0	0	0
341.10.00	Beheer Openbare werken-Uitvoering LVV	0	30,000	30,000	10,134
600.10.11	Armoedebestrijding	0	180,000	296,900	296,547
610.00.01	Onderstand/noodvoorzieningen behoeftigen	185,950	0	0	0
610.00.05	Onderstand & steunbehoefigen	0	0	0	0
650.00.00	Kinderopvang	0	0	0	0
<b>42010</b>	<b>Bijdragen derden</b>				
650.00.00	Kinderopvang	0	0	0	0
<b>42020</b>	<b>Ziektekosten minvermogenen</b>				
610.00.02	Ziektekosten minvermogenen	0	0	0	0
<b>42100</b>	<b>Subsidies bijdragen</b>				
210.00.06	Bijdrage Stichting Wegenfonds	0	0	0	0
300.00.00	Fundashon Tiende pa Konsumido	0	0	0	0
300.10.00	Unit Economie	0	78,450	78,450	65,375
310.00.00	Centrum Kleinbedrijf Bonaire	210,700	470,000	211,000	210,700
341.00.03	Dierenzorg	53,308	97,200	137,350	122,078
400.00.00	Onderwijs algemeen beheer	100,134	0	0	0
400.10.00	Educatie en Welzijn	0	187,315	187,315	187,308
460.00.00	Voortgezet onderwijs	0	0	0	0
480.00.08	Overige aangelegenheden	170,387	315,265	419,565	406,009
482.00.10	Volwassen educatie	0	0	659,301	659,301
482.00.00	Subsidie deeltijd WO en BO / Stichting Forma	662,868	659,301	0	0
482.10.00	Avondopleiding funderend onderwijs	0	0	0	0
530.00.02	Buitensportaccommodaties	0	0	0	0
530.00.03	SEDREBO	33,685	0	0	0
530.00.04	Overige aangelegenheden	335,000	120,000	120,000	109,764
540.00.01	Servicio di kultura Arte I literatura	0	0	0	0
540.00.02	Magazin di Rei en Dance Sensation Foundation	385,112	456,050	444,565	432,677
541.00.00	Oudheidkunde/musea	0	4,190	4,190	0
560.00.02	Beach Control	0	0	0	0
560.00.03	Volksfeesten	62,033	105,000	105,000	91,390
600.10.00	Arbeidsaangelegenheden	0	0	0	0
600.10.11	Armoedebestrijding	0	190,460	190,460	189,560
610.00.01	Onderstand noodvoorziening	33,378	0	0	0
610.00.05	Armoedebeleid	163,914	0	0	0
611.00.02	Integrale wijkaanpak	0	0	0	0
620.00.00	NGD Platform	55,370	0	0	0
620.10.00	Jeugdzorg (dienstreis)	0	0	0	0
630.00.01	Buurt- en clubhuiswerk	749,175	0	0	0
630.00.02	Jeugd- en jongerenwerk	1,088,961	0	0	0
630.00.03	Sociale projecten	386,217	421,320	497,820	456,438
630.10.00	Ondersteuning Samenlevingsopbouw	0	123,908	123,908	91,908
630.10.01	Wijk- en opbouwwerk	0	827,404	827,404	807,781
630.10.02	Voorzieningen jeugd en jongeren	0	1,126,031	1,126,031	1,070,830
640.00.00	Bejaardenzorg	10,378	0	0	0
640.10.00	Diensten en voorzieningen senioren	0	18,704	18,704	4,947
650.00.00	Kinderopvang	249,541	0	0	0
650.10.00	Voorzieningen kinderopvang	0	367,500	367,500	117,200
651.00.00	Opvang Gehandicapten	15,000	0	0	0
651.10.00	Mindervaliden & pers.met lich/gestelijke beperking	0	22,500	22,500	0
700.10.00	Publieke gezondheidszorg	0	5,400	5,400	111
710.10.06	Gezondheidsbevordering en ziektepreventie	0	10,000	10,000	2,000
722.00.00	Riolering afvalzuivering	0	0	0	0
723.00.01	Milieubeheer	63,672	0	0	0
723.10.00	Unit milieu	0	74,307	74,307	73,503







Functie	Omschrijving	Rekening 2014	Begroting primitief 2015	Begroting na wijziging 2015	Rekening 2015
<b>42000</b>	<b>Onderstand en steunbehoeftigen</b>				
	Totaal	<b>9,466,024</b>	<b>10,094,607</b>	<b>10,330,972</b>	<b>9,609,593</b>



**Staat H - Verzamel- en consolidatiestaat**

Volg-nummer	Omschrijving	Totaal	00 Niet in te delen inkomsten	10 Salarissen en sociale lasten	20 Rente en afschrijving	32 Huren en pachten	33 Duurzame goederen	34 Overige goederen en diensten	40 Belasting- opbrengsten	41 Overdrachten v/h Land	42 Overige inkomenover- drachten	43 Overige vermogenover- drachten	50 Kredietverl. en deelnemingen	60 Reserveringen	61 Kapitaallasten	62 Kostenplaatsen	
<b>a.</b>	<b>Gewone dienst</b>																
001	Bestuursorganen	80,157	0	0	0	9,747	0	12,724	0	57,686	0	0	0	0	0	0	0
002	Bestuursapparaat	563,420	0	0	0	0	0	467,712	0	95,708	0	0	0	0	0	0	0
003	Burgerzaken	530,747	0	0	0	0	0	427,303	0	103,444	0	0	0	0	0	0	0
020	Eigend. niet voor de openb. dienst bestemd	3,212,316	0	0	0	3,211,861	0	454	0	0	0	0	0	0	0	0	0
120	Brandweer en rampenbestrijding	0	0	0	0	0	0	0	0	0	0	0	0	0	0	0	0
130	Rampenbestrijding	110,783	0	0	0	0	0	0	0	110,783	0	0	0	0	0	0	0
140	Overige beschermende maatregelen	32,309	0	0	0	0	0	32,309	0	0	0	0	0	0	0	0	0
200	Algemeen beheer DROB	0	0	0	0	0	0	0	0	0	0	0	0	0	0	0	0
210	Wegen, straten en pleinen	0	0	0	0	0	0	0	0	0	0	0	0	0	0	0	0
211	Verkeersmaatregelen te land	87,717	0	0	0	0	0	87,717	0	0	0	0	0	0	0	0	0
222	Verkeersmaatregelen te water	2,019,317	0	0	0	0	0	1,930,256	0	89,061	0	0	0	0	0	0	0
230	Luchtvaart	0	0	0	0	0	0	0	0	0	0	0	0	0	0	0	0
300	Dienst economische zaken	68,550	0	0	0	0	0	68,550	0	0	0	0	0	0	0	0	0
310	Handel en industrie	875,335	0	0	0	313,551	0	0	0	561,784	0	0	0	0	0	0	0
341	Overige agrarische zaken, jacht en visserij	6,279	0	0	0	0	0	6,279	0	0	0	0	0	0	0	0	0
400	Algemeen beheer onderwijs	0	0	0	0	0	0	0	0	0	0	0	0	0	0	0	0
410	Openbaar voorbereidend onderwijs	0	0	0	0	0	0	0	0	0	0	0	0	0	0	0	0
411	Bijzonder voorbereidend onderwijs	0	0	0	0	0	0	0	0	0	0	0	0	0	0	0	0
430	Openbaar buitengewoon onderwijs	0	0	0	0	0	0	0	0	0	0	0	0	0	0	0	0
460	Voortgezet onderwijs	0	0	0	0	0	0	0	0	0	0	0	0	0	0	0	0
461	Bijzondere scholengemeenschappen	0	0	0	0	0	0	0	0	0	0	0	0	0	0	0	0
480	Gemeenschap. uitg./inkom. onderwijs	7,828	0	0	0	0	0	7,828	0	0	0	0	0	0	0	0	0
482	Volwasseneneducatie	0	0	0	0	0	0	0	0	0	0	0	0	0	0	0	0
510	Openbaar bibliotheekwerk	0	0	0	0	0	0	0	0	0	0	0	0	0	0	0	0
530	Sport	86,355	0	0	0	0	0	0	0	86,355	0	0	0	0	0	0	0
540	Kunst	0	0	0	0	0	0	0	0	0	0	0	0	0	0	0	0
541	Oudheidkunde / musea	2,028	0	0	0	0	0	0	0	0	2,028	0	0	0	0	0	0
560	Maatsch.leefbaarheid en openluchtrecre.	1,390	0	0	0	0	0	1,390	0	0	0	0	0	0	0	0	0
600	Alg. beheer soc.voorz. en maatsch.dienstv.	0	0	0	0	0	0	0	0	0	0	0	0	0	0	0	0
610	Onderstandverlening	0	0	0	0	0	0	0	0	0	0	0	0	0	0	0	0
611	Werkgelegenheid	747,812	0	0	0	0	0	0	0	747,812	0	0	0	0	0	0	0
620	Maatschappelijke begeleiding en advies	0	0	0	0	0	0	0	0	0	0	0	0	0	0	0	0
630	Sociaal-cultureel werk / jeugd- en jong.werk	1,964,379	0	0	0	0	0	0	0	1,964,379	0	0	0	0	0	0	0
640	Bejaardenzorg	219,049	0	0	0	0	0	0	0	219,049	0	0	0	0	0	0	0
650	Kinderopvang	705,950	0	0	0	0	0	0	0	705,950	0	0	0	0	0	0	0
651	Dagopvang gehandicapten	0	0	0	0	0	0	0	0	0	0	0	0	0	0	0	0
700	Algemeen beheer volksgezondheid	297,008	0	0	0	0	0	7,697	0	289,311	0	0	0	0	0	0	0
710	Preventieve en curatieve gezondheidszorg	3,000	0	0	0	0	0	3,000	0	0	0	0	0	0	0	0	0
720	Slachthuizen	5,083	0	0	0	0	0	5,083	0	0	0	0	0	0	0	0	0
721	Reiniging	1,243,373	0	0	0	0	0	1,243,373	0	0	0	0	0	0	0	0	0
722	Riolering	2,488,640	0	0	0	0	0	0	0	2,488,640	0	0	0	0	0	0	0
723	Milieu en natuurbeheer	1,130,000	0	0	0	0	0	0	0	1,130,000	0	0	0	0	0	0	0
725	Overige openbare hygiëne	1,600,614	0	0	0	0	0	32,614	0	1,568,000	0	0	0	0	0	0	0
730	Overige volksgezondheid	0	0	0	0	0	0	0	0	0	0	0	0	0	0	0	0
810	Ruimtelijke ordening en volkshuisvesting	0	0	0	0	0	0	0	0	0	0	0	0	0	0	0	0
822	Overige volkshuisvesting	238,097	0	0	0	224	0	237,873	0	0	0	0	0	0	0	0	0
910	Reserveringen/voorzieningen	0	0	0	0	0	0	0	0	0	0	0	0	0	0	0	0
911	Geldleningen	0	0	0	0	0	0	0	0	0	0	0	0	0	0	0	0
913	Dividenden	0	0	0	0	0	0	0	0	0	0	0	0	0	0	0	0
920	Belastingen	9,531,435	0	0	0	0	0	809,169	8,722,266	0	0	0	0	0	0	0	0
921	Algemene uitkeringen	27,328,120	0	0	0	0	0	0	0	27,328,120	0	0	0	0	0	0	0
922	Algemene uitgaven / inkomsten	11,534,742	0	0	0	0	0	1,515,105	0	0	0	0	0	10,019,637	0	0	0
992	Saldi Gewone Dienst	1,215,050	0	0	0	0	0	0	0	0	0	0	0	1,215,050	0	0	0
	Totaal	67,936,884	0	0	0	3,535,384	0	6,896,436	8,722,266	37,546,083	2,028	0	0	11,234,687	0	0	0
<b>b.</b>	<b>Kapitaal dienst</b>																
912	Vrijgekomen middelen	0	0	0	0	0	0	0	0	0	0	0	0	0	0	0	0
993	Saldi van Kapitaaldienst	4,994,654	0	0	0	0	0	0	0	0	0	0	0	4,994,654	0	0	0
	Subtotaal Kapitaal dienst	4,994,654	0	0	0	0	0	0	0	0	0	0	0	4,994,654	0	0	0
<b>c.</b>	<b>Verdeel dienst</b>																
011	Rente en afschrijving	1,471,013	0	0	0	0	0	0	0	0	0	0	0	0	1,471,013	0	0
022	Interne dienst	1,352,956	0	0	0	0	0	0	0	0	0	0	0	0	0	1,352,956	0
033	Vervoermiddelen	150,037	0	0	0	0	0	0	0	0	0	0	0	0	0	150,037	0
044	Huisvesting	3,073,047	0	0	0	0	0	0	0	0	0	0	0	0	0	3,073,047	0
	Subtotaal Verdeel dienst	6,047,054	0	0	0	0	0	0	0	0	0	0	0	0	1,471,013	4,576,041	0
	Totaal baten	78,978,592	0	0	0	3,535,384	0	6,896,436	8,722,266	37,546,083	2,028	0	0	16,229,341	1,471,013	4,576,041	0



# LASTEN

## Model H - Verzamel- en consolidatiestaat

Volg- nummer	Omschrijving	Totaal	00 Niet in te delen uitgaven	10 Salarissen en sociale lasten	20 Rente en afschrijving	30 Personeel van derden	31 Energie	33 Duurzame goederen	34 Overige goederen en diensten	40 Belasting- opbrengsten	41 Overdrachten v/h Land	42 Overige inkomens- over- drachten	50 Kredietverl. en deelnemingen	60 Reserveringen	61 Kapitaallasten	62 Kostenplaatsen
<b>a. Gewone dienst</b>																
001	Bestuursorganen	2,063,750	197,714	734,601	0	189,013	0	0	523,617	0	0	0	0	0	45,024	373,781
002	Bestuursapparaat	11,209,632	0	6,598,883	0	1,473,683	0	0	1,530,864	0	0	0	0	0	312,536	1,293,666
003	Burgerzaken	1,021,121	0	448,430	0	97,081	0	0	261,192	0	0	0	0	0	0	214,419
020	Eigend. niet voor de openb. dienst bestemd	1,170,407	0	813,920	0	66,030	0	0	81,527	0	0	0	0	0	0	208,930
120	Brandweer en rampenbestrijding	0	0	0	0	0	0	0	0	0	0	0	0	0	0	0
130	Rampenbestrijding	55,117	0	0	0	0	0	0	55,117	0	0	0	0	0	0	0
140	Overige beschermende maatregelen	1,037,265	0	784,012	0	0	0	0	23,645	0	0	0	0	0	0	229,608
200	Algemeen beheer DROB	0	0	0	0	0	0	0	0	0	0	0	0	0	0	0
210	Wegen, straten en pleinen	2,754,495	0	353,942	36,145	102,728	0	0	1,098,520	0	0	0	0	0	572,922	590,239
211	Verkeersmaatregelen te land	101,249	0	74,171	0	0	0	0	0	0	0	0	0	0	0	27,079
222	Verkeersmaatregelen te water	1,036,052	0	426,301	0	102,122	0	0	63,674	0	0	0	0	0	159,867	284,088
230	Luchtvaart	0	0	0	0	0	0	0	0	0	0	0	0	0	0	0
300	Dienst economische zaken	764,543	0	539,998	0	0	0	0	952	0	0	65,375	0	0	0	158,218
310	Handel en industrie	838,010	0	0	0	0	0	0	623,908	0	0	210,700	0	0	3,403	0
341	Overige agrarische zaken, jacht en visserij	817,153	0	398,898	0	0	0	0	56,501	0	0	132,212	0	0	8,490	221,052
400	Algemeen beheer onderwijs	835,432	0	475,795	0	73,349	0	0	1,127	0	0	187,308	0	0	0	97,854
410	Openbaar voorbereidend onderwijs	0	0	0	0	0	0	0	0	0	0	0	0	0	0	0
411	Bijzonder voorbereidend onderwijs	0	0	0	0	0	0	0	0	0	0	0	0	0	0	0
430	Openbaar buitengewoon onderwijs	0	0	0	0	0	0	0	0	0	0	0	0	0	0	0
460	Voortgezet onderwijs	0	0	0	0	0	0	0	0	0	0	0	0	0	0	0
461	Bijzondere scholengemeenschappen	0	0	0	0	0	0	0	0	0	0	0	0	0	0	0
480	Gemeenschap. uitg./inkom. onderwijs	986,976	0	0	0	0	0	0	538,001	0	0	406,009	0	0	21,685	21,281
482	Volwasseneneducatie	659,301	0	0	0	0	0	0	0	0	0	659,301	0	0	0	0
510	Openbaar bibliotheekwerk	415,235	0	251,781	0	0	0	0	70,030	0	0	0	0	0	0	93,424
530	Sport	1,876,475	0	526,902	0	50,953	0	0	260,192	0	0	470,821	0	0	267,103	300,504
540	Kunst	769,091	0	209,625	0	9,077	0	0	80,113	0	0	432,677	0	0	0	37,599
541	Oudheidkunde / musea	2,946	0	0	0	0	0	0	2,946	0	0	0	0	0	0	0
560	Maatsch.leefbaarheid en openluchtrecre.	1,959,374	0	0	0	0	0	0	74,838	0	0	1,806,368	0	0	0	78,168
600	Alg. beheer soc.vorz. en maatsch.dienstv.	1,495,485	0	549,750	0	81,822	0	0	314,634	0	0	486,107	0	0	0	63,172
610	Onderstandverlening	0	0	0	0	0	0	0	0	0	0	0	0	0	0	0
611	Werkgelegenheid	298,677	0	0	0	0	0	0	298,677	0	0	0	0	0	0	0
620	Maatschappelijke begeleiding en advies	0	0	0	0	0	0	0	0	0	0	0	0	0	0	0
630	Sociaal-cultureel werk / jeugd- en jong.werk	3,108,004	0	103,428	0	0	0	0	577,620	0	0	2,426,957	0	0	0	0
640	Bejaardenzorg	253,917	0	0	0	0	0	0	248,970	0	0	4,947	0	0	0	0
650	Kinderopvang	510,035	0	0	0	0	0	0	392,835	0	0	117,200	0	0	0	0
651	Dagopvang gehandicapten	13,407	0	0	0	0	0	0	707	0	0	0	0	0	0	12,700
700	Algemeen beheer volksgezondheid	893,076	0	671,681	0	0	0	0	86,135	0	0	111	0	0	0	135,149
710	Preventieve en curatieve gezondheidszorg	94,856	0	0	0	1,836	0	0	69,823	0	0	2,000	0	0	0	21,198
720	Slachthuizen	9,816	0	0	0	0	0	0	0	0	0	0	0	0	0	9,816
721	Reiniging	2,673,047	0	0	0	0	0	0	1,243,373	0	0	1,429,674	0	0	0	0
722	Riolering	962,941	0	0	0	0	0	0	962,941	0	0	0	0	0	0	0
723	Milieu en natuurbeheer	2,511,209	0	0	0	0	0	0	2,437,707	0	0	73,503	0	0	0	0
725	Overige openbare hygiëne	4,029,606	0	321,730	0	0	0	0	3,603,777	0	0	0	0	0	0	104,099
730	Overige volksgezondheid	0	0	0	0	0	0	0	0	0	0	0	0	0	0	0
810	Ruimtelijke ordening en volkshuisvesting	0	0	0	0	0	0	0	0	0	0	0	0	0	0	0
822	Overige volkshuisvesting	729,667	0	16,595	0	0	0	0	5,400	0	0	698,324	0	0	9,348	0
910	Storting in reserves en voorzieningen	0	0	0	0	0	0	0	0	0	0	0	0	0	0	0
911	Geldleningen	0	0	0	0	0	0	0	0	0	0	0	0	0	0	0
920	Belastingen	17,990	0	0	0	0	0	0	14,364	3,626	0	0	0	0	0	0
922	Algemene uitgaven / inkomsten	16,416,711	0	1,243,384	0	0	0	0	5,108,759	0	0	0	0	10,064,568	0	0
990	Saldi van kostenplaatsen	0	0	0	0	0	0	0	0	0	0	0	0	0	0	0
992	Saldi Gewone Dienst	3,544,814	0	0	0	0	0	0	0	0	0	0	0	3,544,814	0	0
Sub totaal Gewone dienst		67,936,884	197,714	15,543,825	36,145	2,247,695	0	0	20,712,485	3,626	0	9,609,593	0	13,609,382	1,400,379	4,576,041
<b>b. Kapitaal dienst</b>																
001	Bestuursorganen	48,218	0	0	0	0	0	48,218	0	0	0	0	0	0	0	0
002	Bestuursapparaat	331,204	0	0	0	0	0	331,204	0	0	0	0	0	0	0	0
020	Eigend. niet voor de openb. dienst bestemd	0	0	0	0	0	0	0	0	0	0	0	0	0	0	0
210	Wegen, straten en pleinen	2,342,828	0	0	0	0	0	2,342,828	0	0	0	0	0	0	0	0
222	Verkeersmaatregelen te water	0	0	0	0	0	0	0	0	0	0	0	0	0	0	0
341	Overige agrarische zaken, jacht en visserij	0	0	0	0	0	0	0	0	0	0	0	0	0	0	0
530	Sport	517,222	0	0	0	0	0	517,222	0	0	0	0	0	0	0	0
911	Geldleningen	1,643,111	0	0	0	0	0	0	0	0	0	1,643,111	0	0	0	0
022	VD- paragraaf 2	112,070	0	0	0	0	0	112,070	0	0	0	0	0	0	0	0
Subtotaal Kapitaal dienst		4,994,654	0	0	0	0	0	3,351,543	0	0	0	0	1,643,111	0	0	0
<b>c. Verdeel dienst</b>																
011	Rente en afschrijving	1,471,013	0	0	1,471,013	0	0	0	0	0	0	0	0	0	0	0
022	Interne dienst	1,352,956	0	880,771	0	28,691	10,129	0	362,727	0	0	0	0	0	70,639	0
033	Vervoermiddelen	150,037	0	0	0	0	55,004	0	95,032	0	0	0	0	0	0	0
044	Huisvesting	3,073,047	0	0	0	8,900	979,539	0	2,084,608	0	0	0	0	0	0	0
		6,047,054	0	880,771	1,471,013	37,592	1,044,672	0	2,542,367	0	0	0	0	0	70,639	0
Totaal lasten		78,978,591	197,714	16,424,596	1,507,158	2,285,286	1,044,672	3,351,543	23,254,852	3,626	0	9,609,593	1,643,111	13,609,382	1,471,017	4,576,041

Funcctie/ categorie	Omschrijving	Werkelijke uitgaven van het dienstjaar 2014	Geraamde uitgaven primitieve begroting 2015	Geraamde uitgaven na wijziging in dienstjaar 2015	Werkelijke uitgaven van het dienstjaar 2015
<b>HOOFDFUNCTIE 0 - ALGEMEEN BESTUUR</b>		<b><u>12,175,356</u></b>	<b><u>16,799,543</u></b>	<b><u>17,560,483</u></b>	<b><u>15,464,911</u></b>
<b>Funcctie 001 - Bestuursorganen</b>		<b><u>1,739,427</u></b>	<b><u>1,922,917</u></b>	<b><u>2,151,898</u></b>	<b><u>2,063,750</u></b>
<u>001.10.00</u>	<u>Eilandsraad en raadscommissies</u>	<u>455,483</u>	<u>525,019</u>	<u>513,323</u>	<u>455,033</u>
10010	Jaarwedden en uitkeringen	27,005	0	0	64
10020	Toelagen	75,710	75,168	74,304	76,334
10030	Sociale lasten	11,493	10,643	10,361	11,582
30000	Personeel van derden	159,418	234,000	216,000	154,503
31000	Electriciteit	20,526	0	0	0
34130	Reis- en verblijfskosten	32,437	30,000	30,000	29,761
34140	Kosten opleiding/cursussen	0	20,000	24,000	23,282
34150	Representatiekosten	12,112	12,000	12,000	3,259
34200	Water	1,288	0	0	0
34310	Onderhoud machines	0	3,000	1,500	0
34350	Onderhoud riolering en beerputten	37	0	0	0
34410	Abonnementen en lidmaatschappen	0	700	1,050	386
34420	Voorlichting en promotie	9,951	18,000	14,000	9,459
34450	Telefoon/internet/Communicatie	26,700	10,000	10,000	9,780
34460	Druk- en kopieerwerk	569	1,000	2,500	2,029
34480	Automatiseringskosten	30,169	40,000	47,100	41,591
34550	Kleine huisvestingskosten	568	0	0	0
34720	Advies en controle kosten	1,343	0	0	0
34900	Aanschaf materialen	2,653	1,500	1,500	803
61000	Rente- en afschrijvingskosten	0	0	0	23,114
62000	Doorberekening kostenplaatsen	43,505	35,154	35,154	39,153
62410	Doorberekening Huisvesting Overigen	0	33,854	33,854	29,932
<u>001.20.00</u>	<u>Ambtswoning gezaghebber</u>	<u>39,095</u>	<u>68,900</u>	<u>68,900</u>	<u>68,797</u>
30000	Personeel van derden	0	4,000	800	0
31000	Electriciteit	4,677	0	0	0
34150	Representatiekosten	0	0	100	25
34200	Water	2,458	0	0	0
34310	Onderhoud machines	0	500	500	0
34330	Onderhoud infrastructuur	350	0	3,100	3,063
34450	Telefoon/internet/Communicatie	2,136	0	0	0
34500	Huur gebouwen	28,667	0	0	0
34510	Beveiligingskosten	0	0	0	0
34550	Kleine huisvestingskosten	345	0	0	0
61000	Rente- en afschrijvingskosten	0	0	0	3,649
62000	Doorberekening kostenplaatsen	460	0	0	0
62410	Doorberekening Huisvesting Overigen	0	64,400	64,400	62,060
<u>001.25.00</u>	<u>Gezaghebber</u>	<u>201,108</u>	<u>348,326</u>	<u>334,520</u>	<u>316,500</u>
10010	Jaarwedden en uitkeringen	49,030	89,148	89,592	87,308
10020	Toelagen	4,319	8,082	8,123	8,123
10030	Sociale lasten	14,075	27,790	29,899	28,466
30000	Personeel van derden	0	0	0	0
31100	Brandstof	809	0	0	0
34130	Reis- en verblijfskosten	38,946	25,000	25,000	24,161
34150	Representatiekosten	31,563	24,000	45,000	31,447
34200	Water	0	0	0	0
34310	Onderhoud machines	118	500	500	0
34320	Onderhoud vervoermiddelen	202	0	0	0
34350	Onderhoud riolering en beerputten	0	0	0	0
34410	Abonnementen en lidmaatschappen	0	500	500	198
34420	Voorlichting en promotie	19,621	57,500	66,100	41,203
34430	Invoerrechten/vracht en porti kosten	156	200	200	92
34450	Telefoon/internet/Communicatie	9,737	9,000	9,000	6,595
34530	Leasekosten	6,974	0	0	0
34540	Verzekering Gebouwen	339	0	0	0
34550	Kleine huisvestingskosten	41	0	0	0
34630	Geleverde diensten	16,492	75,000	29,000	23,496
61000	Rente- en afschrijvingskosten	0	0	0	10,198
62000	Doorberekening kostenplaatsen	8,686	3,906	3,906	4,350
62400	Doorberekening Vervoermiddelen Overigen	0	7,000	7,000	4,801
62410	Doorberekening Huisvesting Overigen	0	20,700	20,700	46,063

<b>Functie/ categorie</b>	<b>Omschrijving</b>	<b>Werkelijke inkomsten van het dienstjaar 2014</b>	<b>Geraamde inkomsten primitieve begroting 2015</b>	<b>Geraamde inkomsten na wijziging in dienstjaar 2015</b>	<b>Werkelijke inkomsten van het dienstjaar 2015</b>
	<b>HOOFDFUNCTIE 0 - ALGEMEEN BESTUUR</b>	<b><u>3,882,747</u></b>	<b><u>7,157,662</u></b>	<b><u>4,244,942</u></b>	<b><u>4,386,641</u></b>
	<b>Functie 001 - Bestuursorganen</b>	<b><u>32,943</u></b>	<b><u>27,090</u></b>	<b><u>27,090</u></b>	<b><u>80,157</u></b>
<u>001.10.00</u>	<u>Eilandsraad en raadscommissies</u>	<u>0</u>	<u>0</u>	<u>0</u>	<u>4,024</u>
34300	Diverse opbrengsten / inkomsten	0	0	0	4,024
41120	Overige ontvangsten van Nederland	0	0	0	0
<u>001.20.00</u>	<u>Ambtswoning gezaghebber</u>	<u>4,874</u>	<u>8,082</u>	<u>8,082</u>	<u>9,747</u>
32030	Verhuur gebouwen	4,874	8,082	8,082	9,747
<u>001.25.00</u>	<u>Gezaghebber</u>	<u>6,656</u>	<u>6,336</u>	<u>6,336</u>	<u>32,342</u>
41120	Overige ontvangsten van Nederland	6,656	6,336	6,336	32,342

Functie/ categorie	Omschrijving	Werkelijke uitgaven van het dienstjaar 2014	Geraamde uitgaven primitieve begroting 2015	Geraamde uitgaven na wijziging in dienstjaar 2015	Werkelijke uitgaven van het dienstjaar 2015
<u>001.30.00</u>	<u>Gedeputeerden</u>	<u>812,084</u>	<u>653,625</u>	<u>678,157</u>	<u>677,540</u>
10010	Jaarwedden en uitkeringen	274,300	217,345	217,400	216,801
10020	Toelagen	36,877	11,820	31,578	31,319
10030	Sociale lasten	70,768	64,047	68,766	68,968
31000	Electriciteit	37,386	0	0	0
31100	Brandstof	4,947	0	0	0
34110	Kosten uit- en terugzending	0	0	0	0
34130	Reis- en verblijfskosten	74,898	80,000	75,900	60,419
34150	Representatiekosten	49,381	72,000	72,000	58,455
34200	Water	34,172	0	0	0
34310	Onderhoud machines	80	1,000	1,400	1,308
34320	Onderhoud vervoermiddelen	0	0	0	0
34350	Onderhoud riolering en beerputten	43	0	0	0
34410	Abonnementen en lidmaatschappen	20,856	24,000	24,000	21,783
34420	Voorlichting en promotie	32,606	38,000	41,400	41,325
34430	Invoerrechten/vracht en porti kosten	0	100	100	72
34450	Telefoon/internet/Communicatie	138,041	30,000	30,000	11,855
34460	Druk- en kopieerwerk	0	200	500	456
34530	Leasekosten	0	0	0	0
34540	Verzekering Gebouwen	1,310	0	0	0
34550	Kleine huisvestingskosten	1,538	1,500	1,500	0
34630	Geleverde diensten	0	23,000	23,000	0
34720	Advies en controle kosten	0	0	0	0
61000	Rente- en afschrijvingskosten	8,795	8,795	8,795	8,063
62000	Doorberekening kostenplaatsen	26,088	11,718	11,718	13,051
62400	Doorberekening Vervoermiddelen Overigen	0	8,000	8,000	5,477
62410	Doorberekening Huisvesting Overigen	0	62,100	62,100	138,189
<u>001.40.00</u>	<u>Overlegorgaan staatkundige structuur Bonaire</u>	<u>22,266</u>	<u>70,000</u>	<u>270,000</u>	<u>248,874</u>
00000	Stelposten	0	0	200,000	197,714
10040	Overige vergoedingen niet via payroll	7,500	0	0	0
30000	Personeel van derden	0	0	0	0
34130	Reis- en verblijfskosten	0	20,000	22,400	22,390
34150	Representatiekosten	0	0	700	633
34420	Voorlichting en promotie	0	0	0	0
34550	Kleine huisvestingskosten	0	0	0	0
34700	Juridische kosten	0	0	0	0
34720	Advies en controle kosten	14,766	50,000	46,900	28,136
<u>001.60.00</u>	<u>Bureau Griffier</u>	<u>202,134</u>	<u>187,047</u>	<u>286,998</u>	<u>289,995</u>
10010	Jaarwedden en uitkeringen	93,366	78,668	160,244	160,171
10020	Toelagen	879	1,006	1,408	1,659
10030	Sociale lasten	22,686	22,203	40,526	43,806
30000	Personeel van derden	68,108	33,600	34,510	34,510
34130	Reis- en verblijfskosten	6,273	6,000	6,050	6,039
34140	Kosten opleiding/cursussen	0	10,000	9,500	9,475
34150	Representatiekosten	0	500	450	382
34310	Onderhoud machines	0	1,500	240	45
34410	Abonnementen en lidmaatschappen	238	700	300	373
34420	Voorlichting en promotie	190	0	0	0
34450	Telefoon/internet/Communicatie	3,985	2,000	2,900	2,830
34460	Druk- en kopieerwerk	0	200	200	0
34480	Automatiseringskosten	0	0	0	0
62000	Doorberekening kostenplaatsen	6,409	15,624	15,624	17,402
62410	Doorberekening Huisvesting Overigen	0	15,046	15,046	13,303
<u>001.70.00</u>	<u>Rekenkamer BES</u>	<u>0</u>	<u>40,000</u>	<u>0</u>	<u>0</u>
34630	Geleverde diensten	0	40,000	0	0
<u>001.80.00</u>	<u>Ombudsfunctie</u>	<u>3,745</u>	<u>0</u>	<u>0</u>	<u>7,011</u>
34410	Abonnementen en lidmaatschappen	2,367	0	0	7,011
34420	Voorlichting en promotie	1,378	0	0	0

<b>Functie/ categorie</b>	<b>Omschrijving</b>	<b>Werkelijke inkomsten van het dienstjaar 2014</b>	<b>Geraamde inkomsten primitieve begroting 2015</b>	<b>Geraamde inkomsten na wijziging in dienstjaar 2015</b>	<b>Werkelijke inkomsten van het dienstjaar 2015</b>
<u>001.30.00</u>	<u>Gedeputeerden</u>	<u>21,413</u>	<u>12,672</u>	<u>12,672</u>	<u>34,044</u>
34300	Diverse opbrengsten / inkomsten	8,100	0	0	8,700
41120	Overige ontvangsten van Nederland	13,313	12,672	12,672	25,344
<u>001.40.00</u>	<u>Overlegorgaan staatkundige structuur Bonaire</u>	<u>0</u>	<u>0</u>	<u>0</u>	<u>0</u>
<u>001.60.00</u>	<u>Bureau Griffier</u>	<u>0</u>	<u>0</u>	<u>0</u>	<u>0</u>
<u>001.70.00</u>	<u>Rekenkamer BES</u>	<u>0</u>	<u>0</u>	<u>0</u>	<u>0</u>
<u>001.80.00</u>	<u>Project bevordering integriteit</u>	<u>0</u>	<u>0</u>	<u>0</u>	<u>0</u>

Functie/ categorie	Omschrijving	Werkelijke uitgaven van het dienstjaar 2014	Geraamde uitgaven primitieve begroting 2015	Geraamde uitgaven na wijziging in dienstjaar 2015	Werkelijke uitgaven van het dienstjaar 2015
<u>001.90.00</u>	<u>Project bevordering integriteit</u>	<u>3,513</u>	<u>30,000</u>	<u>0</u>	<u>0</u>
30000	Personeel van derden	0	9,000	0	0
34130	Reis- en verblijfskosten	0	9,000	0	0
34420	Voorlichting en promotie	3,513	12,000	0	0



<b>Functie/ categorie</b>	<b>Omschrijving</b>	<b>Werkelijke inkomsten van het dienstjaar 2014</b>	<b>Geraamde inkomsten primitieve begroting 2015</b>	<b>Geraamde inkomsten na wijziging in dienstjaar 2015</b>	<b>Werkelijke inkomsten van het dienstjaar 2015</b>
<u>001.90.00</u>	<u>Project bevordering integriteit</u>	<u>0</u>	<u>0</u>	<u>0</u>	<u>0</u>

Functie/ categorie	Omschrijving	Werkelijke uitgaven van het dienstjaar 2014	Geraamde uitgaven primitieve begroting 2015	Geraamde uitgaven na wijziging in dienstjaar 2015	Werkelijke uitgaven van het dienstjaar 2015
	<b>Functie 002 - Bestuursapparaat</b>	<b>8,879,545</b>	<b>12,658,474</b>	<b>13,054,829</b>	<b>11,209,632</b>
<u>002.10.01</u>	<u>Financiën</u>	<u>1,291,214</u>	<u>1,152,567</u>	<u>1,320,920</u>	<u>1,396,160</u>
10010	Jaarwedden en uitkeringen	737,108	653,909	623,842	695,772
10020	Toelagen	3,060	3,218	2,825	4,351
10030	Sociale lasten	169,909	164,158	158,053	184,492
10040	Overige vergoedingen niet via payroll	1,757	1,600	1,600	617
30000	Personeel van derden	115,946	103,200	310,203	297,716
31000	Electriciteit	60,921	0	0	0
31100	Brandstof	0	0	0	0
34100	Dienstkleding	0	0	0	0
34130	Reis- en verblijfskosten	8,278	15,000	1,800	0
34150	Representatiekosten	1,799	1,007	2,107	2,068
34200	Water	3,245	0	0	0
34310	Onderhoud machines	447	1,000	1,000	254
34320	Onderhoud vervoermiddelen	0	0	0	0
34350	Onderhoud riolering en beerputten	0	0	0	0
34100	Dienstkleding	0	0	0	0
34400	Kantoorbenodigdheden	0	0	0	0
34410	Abonnementen en lidmaatschappen	1,586	0	100	98
34420	Voorlichting en promotie	933	0	1,000	919
34430	Invoerrechten/vracht en porti kosten	19,542	10,000	18,500	18,407
34440	Bankkosten	13,413	15,000	15,400	15,387
34445	Koers-, kas- en betalingsverschillen	0	0	0	0
34450	Telefoon/internet/Communicatie	7,481	0	0	0
34460	Druk- en kopieerwerk	5,253	8,600	8,615	4,243
34540	Verzekering Gebouwen	0	0	0	0
34550	Kleine huisvestingskosten	2,274	0	0	0
34630	Geleverde diensten	636	0	0	0
34720	Advies en controle kosten	0	0	0	0
34910	Nummerplaten en stickers	16,307	25,000	25,000	15,452
61000	Rente- en afschrijvingskosten	37,144	19,346	19,346	19,347
62000	Doorberekening kostenplaatsen	84,172	78,120	78,120	78,312
62010	Doorberekening Huisvesting BO	0	53,409	53,409	58,726
<u>002.10.03</u>	<u>Communicatie</u>	<u>344,777</u>	<u>346,432</u>	<u>392,400</u>	<u>343,075</u>
10010	Jaarwedden en uitkeringen	160,679	161,122	202,086	183,400
10020	Toelagen	16,779	17,072	4,220	5,217
10030	Sociale lasten	42,165	43,882	55,338	49,632
10040	Overige vergoedingen niet via payroll	155	2,000	2,000	0
30000	Personeel van derden	37,170	17,400	16,100	14,498
31100	Brandstof	1,419	0	0	0
34130	Reis- en verblijfskosten	222	6,000	1,000	0
34150	Representatiekosten	4,406	3,000	3,000	1,638
34310	Onderhoud machines	839	800	1,400	1,366
34320	Onderhoud vervoermiddelen	632	0	0	0
34430	Invoerrechten/vracht en porti kosten	0	0	300	255
34410	Abonnementen en lidmaatschappen	0	0	0	0
34420	Voorlichting en promotie	56,756	60,000	66,850	39,737
34450	Telefoon/internet/Communicatie	3,395	0	0	0
34550	Kleine huisvestingskosten	1,481	0	0	0
34630	Geleverde diensten	0	0	4,550	0
34900	Aanschaf materialen	2,564	6,000	6,400	6,396
62000	Doorberekening kostenplaatsen	16,116	15,624	15,624	21,752
62001	Doorberekening Vervoermiddelen BO	0	2,850	2,850	2,872
62010	Doorberekening Huisvesting BO	0	10,682	10,682	16,313

Funcctie/ categorie	Omschrijving	Werkelijke inkomsten van het dienstjaar 2014	Geraamde inkomsten primitieve begroting 2015	Geraamde inkomsten na wijziging in dienstjaar 2015	Werkelijke inkomsten van het dienstjaar 2015
	<b>Funcctie 002 - Bestuursapparaat</b>	<b><u>1,058,456</u></b>	<b><u>1,319,172</u></b>	<b><u>1,503,952</u></b>	<b><u>563,420</u></b>
<u>002.10.01</u>	<u>Financiën</u>	<u>458,527</u>	<u>392,336</u>	<u>451,336</u>	<u>460,390</u>
00000	Stelposten	0	0	0	0
32000	Erfpachten	0	0	0	0
34100	Vergunningsrechten	342,036	300,000	359,000	359,573
34300	Diverse opbrengsten / inkomsten	0	0	0	4,427
34320	Rente- en vervolgingskosten	51,366	40,000	40,000	43,148
34330	Verkoop nummerplaten / stickers	58,470	46,000	46,000	40,570
41120	Overige ontvangsten van Nederland	6,656	6,336	6,336	12,672
<u>002.10.03</u>	<u>Communicatie</u>	<u>0</u>	<u>0</u>	<u>0</u>	<u>0</u>

Functie/ categorie	Omschrijving	Werkelijke uitgaven van het dienstjaar 2014	Geraamde uitgaven primitieve begroting 2015	Geraamde uitgaven na wijziging in dienstjaar 2015	Werkelijke uitgaven van het dienstjaar 2015
<u>002.10.04</u>	<u>Post en Archief</u>	<u>962,616</u>	<u>945,934</u>	<u>1,011,028</u>	<u>929,606</u>
10010	Jaarwedden en uitkeringen	438,337	424,059	377,817	372,123
10020	Toelagen	4,198	9,991	7,846	8,460
10030	Sociale lasten	98,973	97,900	95,381	96,541
30000	Personeel van derden	233,858	178,000	294,000	276,859
31000	Electriciteit	24,344	0	0	0
34130	Reis- en verblijfskosten	0	900	900	443
34150	Representatiekosten	315	1,800	1,800	614
34200	Water	5,030	0	0	0
34310	Onderhoud machines	1,207	1,000	900	45
34350	Onderhoud riolering en beerputten	0	0	0	0
34410	Abonnementen en lidmaatschappen	948	2,300	2,300	812
34420	Voorlichting en promotie	575	0	100	96
34450	Telefoon/internet/Communicatie	4,021	0	0	0
34460	Druk- en kopieerwerk	0	0	0	0
34500	Huur gebouwen	92,380	0	0	0
34550	Kleine huisvestingskosten	0	0	0	0
62000	Doorberekening kostenplaatsen	58,431	54,684	54,684	47,854
62010	Doorberekening Huisvesting BO	0	175,300	175,300	125,759
<u>002.10.05</u>	<u>Juridische en Algemene Zaken</u>	<u>423,234</u>	<u>376,876</u>	<u>419,114</u>	<u>405,741</u>
10010	Jaarwedden en uitkeringen	304,693	249,369	281,919	280,642
10020	Toelagen	368	369	369	369
10030	Sociale lasten	76,510	65,826	75,514	78,377
34110	Kosten uit- en terugzending	0	0	0	0
34130	Reis- en verblijfskosten	975	900	900	250
34140	Kosten opleiding/cursussen	0	0	0	200
34150	Representatiekosten	0	0	0	0
34310	Onderhoud machines	0	500	500	134
34410	Abonnementen en lidmaatschappen	426	2,000	2,000	92
34420	Voorlichting en promotie	811	5,000	5,000	0
34450	Telefoon/internet/Communicatie	7,012	0	0	0
34460	Druk- en kopieerwerk	0	300	300	0
34550	Kleine huisvestingskosten	775	0	0	0
62000	Doorberekening kostenplaatsen	31,664	31,248	31,248	26,102
62010	Doorberekening Huisvesting BO	0	21,364	21,364	19,575

<b>Functie/ categorie</b>	<b>Omschrijving</b>	<b>Werkelijke inkomsten van het dienstjaar 2014</b>	<b>Geraamde inkomsten primitieve begroting 2015</b>	<b>Geraamde inkomsten na wijziging in dienstjaar 2015</b>	<b>Werkelijke inkomsten van het dienstjaar 2015</b>
<u>002.10.04</u>	<u>Post en Archief</u>	<u>423</u>	<u>500</u>	<u>500</u>	<u>530</u>
34300	Diverse opbrengsten / inkomsten	423	500	500	530
<u>002.10.05</u>	<u>Juridische en Algemene Zaken</u>	<u>9.991</u>	<u>20.000</u>	<u>20.000</u>	<u>8.162</u>
34100	Vergunningsrechten	0	0	0	0
34110	Vermakelijkheidsrechten	9.991	20.000	20.000	8.162

Funcctie/ categorie	Omschrijving	Werkelijke uitgaven van het dienstjaar 2014	Geraamde uitgaven primitieve begroting 2015	Geraamde uitgaven na wijziging in dienstjaar 2015	Werkelijke uitgaven van het dienstjaar 2015
<u>002.10.06</u>	<u>Personeel en Organisatie</u>	<u>1,424,395</u>	<u>1,489,319</u>	<u>1,519,192</u>	<u>1,348,742</u>
10010	Jaarwedden en uitkeringen	565,889	532,083	587,931	591,457
10020	Toelagen	5,486	4,576	6,357	12,407
10030	Sociale lasten	139,024	133,658	150,002	155,755
30000	Personeel van derden	127,044	77,600	57,600	56,095
31000	Electriciteit	18,452	0	0	0
33000	Duurzame bedrijfsmiddelen	0	0	0	0
33100	Automatisering	0	0	0	0
34110	Kosten uit- en terugzending	80,389	100,000	98,600	38,476
34120	Wervings-, selectie- en aanstellingskosten	39,387	52,100	152,100	150,192
34130	Reis- en verblijfskosten	0	1,300	1,300	0
34140	Kosten opleiding/cursussen	216,238	300,000	191,400	107,848
34150	Representatiekosten	11	300	300	101
34200	Water	2,872	0	0	0
34310	Onderhoud machines	1,935	1,500	2,900	2,844
34410	Abonnementen en lidmaatschappen	0	200	200	0
34420	Voorlichting en promotie	69,205	80,000	80,000	77,564
34430	Invoerrechten/vracht en porti kosten	0	0	0	0
34450	Telefoon/internet/Communicatie	8,352	0	0	0
34460	Druk- en kopieerwerk	330	5,000	5,000	403
34480	Automatiseringskosten	0	0	0	0
34500	Huur gebouwen	51,733	0	0	0
34540	Verzekering Gebouwen	0	0	0	0
34550	Kleine huisvestingskosten	32	0	0	0
34720	Advies en controle kosten	28,000	50,000	34,500	14,935
61000	Rente- en afschrijvingskosten	0	0	0	0
62000	Doorberekening kostenplaatsen	70,016	66,402	66,402	56,554
62010	Doorberekening Huisvesting BO	0	84,600	84,600	84,113
<u>002.10.07</u>	<u>Informatie Communicatie Technologie</u>	<u>1,379,499</u>	<u>1,364,553</u>	<u>1,286,693</u>	<u>1,148,046</u>
10010	Jaarwedden en uitkeringen	290,538	292,281	287,158	286,980
10020	Toelagen	1,483	1,777	1,073	1,073
10030	Sociale lasten	70,361	72,518	76,485	77,760
30000	Personeel van derden	234,204	60,000	60,000	44,218
31100	Brandstof	621	0	0	0
33100	Automatisering	0	0	0	0
34130	Reis- en verblijfskosten	5,947	21,700	11,700	2,253
34140	Kosten opleiding/cursussen	0	0	0	0
34150	Representatiekosten	34	0	200	184
34310	Onderhoud machines	2,217	1,500	2,000	1,929
34320	Onderhoud vervoermiddelen	1,173	0	0	0
34400	Kantoorbenodigdheden	0	0	0	0
34420	Voorlichting en promotie	2,423	1,000	1,000	171
34410	Abonnementen en lidmaatschappen	543	500	500	461
34430	Invoerrechten/vracht en porti kosten	0	1,500	800	318
34450	Telefoon/internet/Communicatie	15,310	0	0	0
34460	Druk- en kopieerwerk	0	500	500	0
34480	Automatiseringskosten	420,258	290,000	251,000	248,758
34485	Licentiekosten	0	150,000	138,000	134,589
34550	Kleine huisvestingskosten	1,058	0	0	0
34630	Geleverde diensten	366	15,000	0	0
61000	Rente- en afschrijvingskosten	297,929	381,086	381,086	293,190
62000	Doorberekening kostenplaatsen	35,033	42,966	42,966	30,452
62001	Doorberekening Vervoermiddelen BO	0	2,850	2,850	2,872
62010	Doorberekening Huisvesting BO	0	29,375	29,375	22,838

<b>Functie/ categorie</b>	<b>Omschrijving</b>	<b>Werkelijke inkomsten van het dienstjaar 2014</b>	<b>Geraamde inkomsten primitieve begroting 2015</b>	<b>Geraamde inkomsten na wijziging in dienstjaar 2015</b>	<b>Werkelijke inkomsten van het dienstjaar 2015</b>
<u>002.10.06</u>	<u>Personeel en Organisatie</u>	<u>0</u>	<u>0</u>	<u>0</u>	<u>11,301</u>
34300	Diverse opbrengsten / inkomsten	0	0	0	11,301
<u>002.10.07</u>	<u>Informatie Communicatie Technologie</u>	<u>0</u>	<u>0</u>	<u>0</u>	<u>0</u>

Functie/ categorie	Omschrijving	Werkelijke uitgaven van het dienstjaar 2014	Geraamde uitgaven primitieve begroting 2015	Geraamde uitgaven na wijziging in dienstjaar 2015	Werkelijke uitgaven van het dienstjaar 2015
<u>002.10.09</u>	<u>Bureau Eilandsecretaris</u>	<u>479,704</u>	<u>482,854</u>	<u>601,534</u>	<u>450,792</u>
10010	Jaarweden en uitkeringen	261,153	214,202	303,787	224,012
10020	Toelagen	2,078	2,078	2,628	1,925
10030	Sociale lasten	58,188	55,426	85,171	61,783
30000	Personeel van derden	91,257	125,000	125,000	96,974
34100	Dienstkleding	770	1,400	300	263
34130	Reis- en verblijfskosten	17,540	22,700	19,000	17,061
34150	Representatiekosten	5,816	4,000	7,600	7,598
34310	Onderhoud machines	1,234	500	500	473
34410	Abonnementen en lidmaatschappen	0	600	600	0
34420	Voorlichting en promotie	0	3,000	3,000	502
34430	Invoerrechten/vracht en porti kosten	0	100	100	0
34450	Telefoon/internet/Communicatie	13,659	12,000	12,000	5,563
34460	Druk- en kopieerwerk	0	100	100	0
34480	Automatiseringskosten	0	0	0	0
34550	Kleine huisvestingskosten	7	0	0	0
62000	Doorberekening kostenplaatsen	28,003	31,248	31,248	21,752
62410	Doorberekening Huisvesting Overigen	0	10,500	10,500	12,887
<u>002.10.13</u>	<u>Kabinet gezaghebber</u>	<u>297,129</u>	<u>185,586</u>	<u>161,740</u>	<u>148,574</u>
10010	Jaarweden en uitkeringen	126,799	109,307	94,063	96,891
10020	Toelagen	2,413	2,414	1,744	1,967
10030	Sociale lasten	25,851	25,317	20,285	20,460
30000	Personeel van derden	109,980	0	4,800	4,745
34130	Reis- en verblijfskosten	2,697	6,700	600	517
34150	Representatiekosten	216	1,000	100	40
34310	Onderhoud machines	903	300	0	0
34420	Voorlichting en promotie	0	200	0	0
34450	Telefoon/internet/Communicatie	7,038	0	0	0
34460	Druk- en kopieerwerk	0	200	0	0
34550	Kleine huisvestingskosten	0	0	0	0
62000	Doorberekening kostenplaatsen	21,231	31,248	31,248	13,051
62410	Doorberekening Huisvesting Overigen	0	8,900	8,900	10,903
<u>002.10.14</u>	<u>Bureau gedeputeerden</u>	<u>649,553</u>	<u>707,316</u>	<u>805,766</u>	<u>686,092</u>
10010	Jaarweden en uitkeringen	92,364	109,481	347,544	265,589
10020	Toelagen	916	12,303	25,021	17,656
10030	Sociale lasten	12,824	33,060	92,549	72,885
30000	Personeel van derden	479,782	489,600	237,600	236,046
34130	Reis- en verblijfskosten	38,892	5,000	45,180	45,099
34150	Representatiekosten	4,432	1,700	700	566
34310	Onderhoud machines	1,477	800	1,800	1,742
34350	Onderhoud riolering en beerputten	0	0	0	0
34420	Voorlichting en promotie	0	0	0	0
34450	Telefoon/internet/Communicatie	5,605	0	0	0
34460	Druk- en kopieerwerk	0	200	200	0
34550	Kleine huisvestingskosten	99	0	0	0
62000	Doorberekening kostenplaatsen	13,162	46,872	46,872	39,153
62410	Doorberekening Huisvesting Overigen	0	8,300	8,300	7,358
<u>002.10.15</u>	<u>Bureau directeuren</u>	<u>673,485</u>	<u>0</u>	<u>0</u>	<u>0</u>
10010	Jaarweden en uitkeringen	342,979	0	0	0
10020	Toelagen	10,569	0	0	0
10030	Sociale lasten	93,623	0	0	0
30000	Personeel van derden	180,399	0	0	0
34130	Reis- en verblijfskosten	21,461	0	0	0
34450	Telefoon/internet/Communicatie	10,807	0	0	0
61000	Rente- en afschrijvingskosten	486	0	0	0
62000	Doorberekening kostenplaatsen	13,162	0	0	0



<b>Functie/ categorie</b>	<b>Omschrijving</b>	<b>Werkelijke inkomsten van het dienstjaar 2014</b>	<b>Geraamde inkomsten primitieve begroting 2015</b>	<b>Geraamde inkomsten na wijziging in dienstjaar 2015</b>	<b>Werkelijke inkomsten van het dienstjaar 2015</b>
<u>002.10.09</u>	<u>Bureau Eilandsecretaris</u>	<u>6,656</u>	<u>6,336</u>	<u>6,336</u>	<u>12,672</u>
41120	Overige ontvangsten van Nederland	6,656	6,336	6,336	12,672
<u>002.10.13</u>	<u>Kabinet gezaghebber</u>	<u>0</u>	<u>0</u>	<u>0</u>	<u>0</u>
41110	Ontwikkelingssamenwerking	0	0	0	0
41120	Overige ontvangsten van Nederland	0	0	0	0
<u>002.10.14</u>	<u>Bureau gedeputeerden</u>	<u>0</u>	<u>0</u>	<u>31,680</u>	<u>45,300</u>
41120	Overige ontvangsten van Nederland	0	0	31,680	45,300
<u>002.10.15</u>	<u>Bureau directeuren</u>	<u>0</u>	<u>0</u>	<u>0</u>	<u>0</u>

Functie/ categorie	Omschrijving	Werkelijke uitgaven van het dienstjaar 2014	Geraamde uitgaven primitieve begroting 2015	Geraamde uitgaven na wijziging in dienstjaar 2015	Werkelijke uitgaven van het dienstjaar 2015
<u>002.10.16</u>	<u>Directie en Staf Bedrijfsvoering en Ondersteuning</u>	<u>0</u>	<u>22,976</u>	<u>218,886</u>	<u>201,861</u>
30000	Personeel van derden	0	0	212,310	201,865
34130	Reis- en verblijfskosten	0	10,000	0	0
34420	Voorlichting en promotie	0	1,400	0	0
34150	Representatiekosten	0	5,000	0	0
62000	Doorberekening kostenplaatsen	0	3,906	3,906	-5
62010	Doorberekening Huisvesting BO	0	2,670	2,670	0
62110	Doorberekening Huisvesting RO	0	0	0	0
<u>002.10.17</u>	<u>Directie en Staf Ruimte en Ontwikkeling</u>	<u>0</u>	<u>618,986</u>	<u>614,735</u>	<u>626,518</u>
10010	Jaarweden en uitkeringen	0	383,908	381,788	388,194
10020	Toelagen	0	4,475	3,488	3,477
10030	Sociale lasten	0	92,679	91,535	94,481
34130	Reis- en verblijfskosten	0	10,000	10,000	300
34150	Representatiekosten	0	5,000	5,000	4,720
62000	Doorberekening kostenplaatsen	0	50,778	50,778	47,854
62100	Doorberekening Vervoermiddelen RO	0	3,542	3,542	5,310
62110	Doorberekening Huisvesting RO	0	68,604	68,604	82,182
<u>002.10.18</u>	<u>Beleid en projecten Ruimte en Ontwikkeling</u>	<u>0</u>	<u>1,929,351</u>	<u>1,753,361</u>	<u>1,563,959</u>
10010	Jaarweden en uitkeringen	0	879,301	945,674	944,571
10020	Toelagen	0	1,294	3,763	3,674
10030	Sociale lasten	0	231,273	262,941	265,912
30000	Personeel van derden	0	472,000	209,300	121,404
34130	Reis- en verblijfskosten	0	24,300	24,300	2,164
34150	Representatiekosten	0	5,000	5,000	370
34310	Onderhoud machines	0	0	200	134
34410	Abonnementen en lidmaatschappen	0	0	300	246
34420	Voorlichting en promotie	0	50,000	35,700	7,388
62000	Doorberekening kostenplaatsen	0	111,712	111,712	78,306
62100	Doorberekening Vervoermiddelen RO	0	3,542	3,542	5,310
62110	Doorberekening Huisvesting RO	0	150,929	150,929	134,480
<u>002.10.19</u>	<u>Directie en Staf Samenleving en Zorg</u>	<u>0</u>	<u>591,334</u>	<u>556,033</u>	<u>558,632</u>
10010	Jaarweden en uitkeringen	0	387,810	339,538	337,828
10020	Toelagen	0	5,883	4,548	4,743
10030	Sociale lasten	0	98,614	85,220	84,713
30000	Personeel van derden	0	0	27,700	27,028
34130	Reis- en verblijfskosten	0	10,000	10,000	4,553
34150	Representatiekosten	0	5,000	5,000	4,059
34310	Onderhoud machines	0	0	0	0
62000	Doorberekening kostenplaatsen	0	35,154	35,154	39,153
62200	Doorberekening Vervoermiddelen SZ	0	2,283	2,283	2,145
62210	Doorberekening Huisvesting SZ	0	46,590	46,590	54,412
<u>002.10.20</u>	<u>Beleid en projecten Samenleving en Zorg</u>	<u>0</u>	<u>359,966</u>	<u>329,119</u>	<u>234,935</u>
10010	Jaarweden en uitkeringen	0	55,609	84,389	66,512
10020	Toelagen	0	0	0	8,020
10030	Sociale lasten	0	14,927	21,400	21,328
30000	Personeel van derden	0	203,100	160,800	96,236
34130	Reis- en verblijfskosten	0	0	300	300
34150	Representatiekosten	0	0	100	88
34420	Voorlichting en promotie	0	0	1,200	1,187
34630	Geleverde diensten	0	0	18,800	10,076
34310	Onderhoud machines	0	0	0	0
34720	Advies en controle kosten	0	50,000	5,800	0
62000	Doorberekening kostenplaatsen	0	15,624	15,624	13,051
62210	Doorberekening Huisvesting SZ	0	20,706	20,706	18,137

<b>Functie/ categorie</b>	<b>Omschrijving</b>	<b>Werkelijke inkomsten van het dienstjaar 2014</b>	<b>Geraamde inkomsten primitieve begroting 2015</b>	<b>Geraamde inkomsten na wijziging in dienstjaar 2015</b>	<b>Werkelijke inkomsten van het dienstjaar 2015</b>
<u>002.10.16</u>	<u>Directie en Staf Bedrijfsvoering en Ondersteuning</u>	<u>0</u>	<u>0</u>	<u>0</u>	<u>0</u>
<u>002.10.17</u>	<u>Directie en Staf Ruimte en Ontwikkeling</u>	<u>0</u>	<u>0</u>	<u>0</u>	<u>0</u>
<u>002.10.18</u>	<u>Beleid en projecten Ruimte en Ontwikkeling</u>	<u>0</u>	<u>0</u>	<u>0</u>	<u>25,064</u>
41120	Overige ontvangsten van Nederland	0	0	0	25,064
<u>002.10.19</u>	<u>Directie en Staf Samenleving en Zorg</u>	<u>0</u>	<u>0</u>	<u>0</u>	<u>0</u>
<u>002.10.20</u>	<u>Beleid en projecten Samenleving en Zorg</u>	<u>0</u>	<u>0</u>	<u>0</u>	<u>0</u>

Functie/ categorie	Omschrijving	Werkelijke uitgaven van het dienstjaar 2014	Geraamde uitgaven primitieve begroting 2015	Geraamde uitgaven na wijziging in dienstjaar 2015	Werkelijke uitgaven van het dienstjaar 2015
<u>002.10.21</u>	<u>Directie en Staf Toezicht en Handhaving</u>	<u>0</u>	<u>363,133</u>	<u>386,760</u>	<u>370,470</u>
10010	Jaarweden en uitkeringen	0	212,589	231,082	234,005
10020	Toelagen	0	4,944	3,737	3,953
10030	Sociale lasten	0	53,360	59,701	60,871
30000	Personeel van derden	0	0	0	0
34130	Reis- en verblijfskosten	0	10,000	10,000	3,127
34150	Representatiekosten	0	2,000	2,000	34
34720	Advies en controle kosten	0	20,000	20,000	0
62000	Doorberekening kostenplaatsen	0	23,436	23,436	26,102
62310	Doorberekening Huisvesting TH	0	36,804	36,804	42,378
<u>002.10.22</u>	<u>Beleid en Advies Toezicht en Handhaving</u>	<u>0</u>	<u>394,191</u>	<u>337,138</u>	<u>265,557</u>
10010	Jaarweden en uitkeringen	0	115,202	172,573	170,377
10020	Toelagen	0	1,710	1,408	1,584
10030	Sociale lasten	0	29,079	46,757	47,643
30000	Personeel van derden	0	118,000	0	0
34130	Reis- en verblijfskosten	0	30,000	30,000	300
34420	Voorlichting en promotie	0	20,000	20,000	0
34460	Druk- en kopieerwerk	0	10,000	10,000	0
34720	Advies en controle kosten	0	20,000	6,200	0
62000	Doorberekening kostenplaatsen	0	19,530	19,530	17,401
62310	Doorberekening Huisvesting TH	0	30,670	30,670	28,252
<u>002.20.02</u>	<u>Sector Decentraal Overleg</u>	<u>0</u>	<u>19,000</u>	<u>12,100</u>	<u>2,068</u>
10040	Overige vergoedingen niet via payroll	0	2,000	2,000	360
34130	Reis- en verblijfskosten	0	5,000	5,000	1,708
34400	Kantoorbenodigdheden	0	0	0	0
34450	Telefoon/internet/Communicatie	0	0	0	0
34500	Huur gebouwen	0	0	0	0
34630	Geleverde diensten	0	12,000	5,100	0
<u>002.20.03</u>	<u>Institutionele Versterking Bestuurskracht</u>	<u>395</u>	<u>0</u>	<u>0</u>	<u>0</u>
34630	Geleverde diensten	395	0	0	0
<u>002.20.04</u>	<u>Overige aangelegenheden</u>	<u>373,533</u>	<u>358,100</u>	<u>284,210</u>	<u>280,097</u>
00000	Stelposten	0	0	0	0
10040	Overige vergoedingen niet via payroll	18,932	8,100	8,100	8,045
30000	Personeel van derden	0	0	0	0
34420	Voorlichting en promotie	0	0	0	0
34430	Invoerrechten/vracht en porti kosten	0	0	0	0
34630	Geleverde diensten	50,854	250,000	4,610	4,603
34700	Juridische kosten	303,748	100,000	271,500	267,449
34710	Notariskosten	0	0	0	0
<u>002.20.05</u>	<u>Doeluitkering (BU)</u>	<u>312,547</u>	<u>800,000</u>	<u>786,500</u>	<u>220,916</u>
34440	Bankkosten	0	0	0	0
34630	Geleverde diensten	312,547	800,000	786,500	220,916
<u>002.20.06</u>	<u>Implementatie Wolbes/Finbes (BU)</u>	<u>5,300</u>	<u>100,000</u>	<u>134,600</u>	<u>0</u>
34630	Geleverde diensten	5,300	100,000	134,600	0
<u>002.20.07</u>	<u>Sociaal / Nationaal / Dialoog</u>	<u>25,712</u>	<u>50,000</u>	<u>50,000</u>	<u>11,116</u>
34630	Geleverde diensten	25,712	50,000	50,000	11,116
<u>002.20.08</u>	<u>Ontwikkelplannen (BU)</u>	<u>88,109</u>	<u>0</u>	<u>29,300</u>	<u>0</u>
34630	Geleverde diensten	88,109	0	29,300	0
<u>002.20.09</u>	<u>Verbetertraject financieel beheer (BU)</u>	<u>148,344</u>	<u>0</u>	<u>43,700</u>	<u>16,673</u>

<b>Functie/ categorie</b>	<b>Omschrijving</b>	<b>Werkelijke inkomsten van het dienstjaar 2014</b>	<b>Geraamde inkomsten primitieve begroting 2015</b>	<b>Geraamde inkomsten na wijziging in dienstjaar 2015</b>	<b>Werkelijke inkomsten van het dienstjaar 2015</b>
<u>002.10.21</u>	<u>Directie en Staf Toezicht en Handhaving</u>	<u>0</u>	<u>0</u>	<u>0</u>	<u>0</u>
<u>002.10.22</u>	<u>Beleid en Advies Toezicht en Handhaving</u>	<u>0</u>	<u>0</u>	<u>0</u>	<u>0</u>
<u>002.20.02</u>	<u>Sector Decentraal Overleg</u>	<u>0</u>	<u>0</u>	<u>0</u>	<u>0</u>
<u>002.20.03</u>	<u>Institutionele Versterking Bestuurskracht</u>	<u>0</u>	<u>0</u>	<u>0</u>	<u>0</u>
<u>002.20.04</u>	<u>Overige aangelegenheden</u>	<u>28.559</u>	<u>0</u>	<u>0</u>	<u>0</u>
	41120 Overige ontvangsten van Nederland	28,559	0	0	0
<u>002.20.05</u>	<u>Doeluitkering (BU)</u>	<u>312.547</u>	<u>800.000</u>	<u>786.500</u>	<u>0</u>
	41110 Ontwikkelingssamenwerking	0	800,000	0	0
	41120 Overige ontvangsten van Nederland	312,547	0	786,500	0
<u>002.20.06</u>	<u>Implementatie Wolbes/Finbes (BU)</u>	<u>5.300</u>	<u>100.000</u>	<u>134.600</u>	<u>0</u>
	41110 Ontwikkelingssamenwerking	0	100,000	0	0
	41120 Overige ontvangsten van Nederland	5,300	0	134,600	0
<u>002.20.07</u>	<u>Sociaal / Nationaal / Dialoog</u>	<u>0</u>	<u>0</u>	<u>0</u>	<u>0</u>
<u>002.20.08</u>	<u>Ontwikkelplannen (BU)</u>	<u>88.109</u>	<u>0</u>	<u>29.300</u>	<u>0</u>
	41120 Overige ontvangsten van Nederland	88,109	0	29,300	0
<u>002.20.09</u>	<u>Verbetertraject (BU)</u>	<u>148.344</u>	<u>0</u>	<u>43.700</u>	<u>0</u>

Functie/ categorie	Omschrijving	Werkelijke uitgaven van het dienstjaar 2014	Geraamde uitgaven primitieve begroting 2015	Geraamde uitgaven na wijziging in dienstjaar 2015	Werkelijke uitgaven van het dienstjaar 2015
34630	Geleverde diensten	148,344	0	43,700	16,673

Funcctie/ categorie	Omschrijving	Werkelijke inkomsten van het dienstjaar 2014	Geraamde inkomsten primitieve begroting 2015	Geraamde inkomsten na wijziging in dienstjaar 2015	Werkelijke inkomsten van het dienstjaar 2015
41120	Overige ontvangsten van Nederland	148,344	0	43,700	0

Functie/ categorie	Omschrijving	Werkelijke uitgaven van het dienstjaar 2014	Geraamde uitgaven primitieve begroting 2015	Geraamde uitgaven na wijziging in dienstjaar 2015	Werkelijke uitgaven van het dienstjaar 2015
	<b>Functie 003 - Burgerzaken</b>	<b>842,014</b>	<b>973,884</b>	<b>1,101,529</b>	<b>1,021,121</b>
<u>003.00.01</u>	<u>Burgerzaken algemeen</u>	<u>812,598</u>	<u>846,484</u>	<u>873,029</u>	<u>880,831</u>
10010	Jaarwedden en uitkeringen	306,985	337,012	349,083	348,291
10020	Toelagen	17,606	20,076	2,649	7,546
10030	Sociale lasten	74,995	85,218	85,719	88,461
10040	Overige vergoedingen niet via payroll	2,263	4,000	4,150	4,131
30000	Personeel van derden	47,708	79,800	97,100	97,081
31000	Electriciteit	16,415	0	0	0
34130	Reis- en verblijfskosten	2,560	3,200	2,750	2,609
34140	Kosten opleiding/cursussen	-2,136	0	0	0
34150	Representatiekosten	78	2,200	2,200	527
34200	Water	423	0	0	0
34310	Onderhoud machines	1,799	1,100	1,100	45
34400	Kantoorbenodigdheden	0	0	0	0
34410	Abonnementen en lidmaatschappen	0	900	900	0
34420	Voorlichting en promotie	23,499	5,000	1,000	626
34430	Invoerrechten/vracht en porti kosten	14,771	6,000	4,800	3,738
34450	Telefoon/internet/Communicatie	61,046	0	0	0
34460	Druk- en kopieerwerk	2,611	4,000	1,000	903
34480	Automatiseringskosten	0	0	0	0
34500	Huur gebouwen	91,088	0	0	0
34510	Beveiligingskosten	2,219	0	0	0
34540	Verzekering Gebouwen	0	0	0	0
34550	Kleine huisvestingskosten	786	0	0	0
34630	Geleverde diensten	1,387	0	0	0
34740	Schadevergoeding	0	0	0	0
34810	Rijksleges	102,842	60,000	92,600	112,454
34900	Aanschaf materialen	2,223	10,000	0	0
62000	Doorberekening kostenplaatsen	41,428	50,778	50,778	47,854
62210	Doorberekening Huisvesting SZ	0	177,200	177,200	166,565
<u>003.00.02</u>	<u>Verkiezingen</u>	<u>17,713</u>	<u>50,000</u>	<u>81,200</u>	<u>81,185</u>
10040	Overige vergoedingen niet via payroll	0	0	0	0
30000	Personeel van derden	0	0	0	0
34420	Voorlichting en promotie	0	0	0	0
34630	Geleverde diensten	17,713	50,000	81,200	81,185
<u>003.00.03</u>	<u>Straatnamen</u>	<u>11,703</u>	<u>77,400</u>	<u>25,200</u>	<u>10,190</u>
34630	Geleverde diensten	11,703	77,400	25,200	10,190
<u>003.00.04</u>	<u>Verstrekking paspoorten voor kinderen tot 12 jaar</u>	<u>0</u>	<u>0</u>	<u>18,600</u>	<u>0</u>
34630	Geleverde diensten	0	0	18,600	0
<u>003.00.05</u>	<u>Verbetering Kwaliteit PIVA (BU)</u>	<u>0</u>	<u>0</u>	<u>103,500</u>	<u>48,915</u>
34630	Geleverde diensten	0	0	103,500	48,915



Funcctie/ categorie	Omschrijving	Werkelijke inkomsten van het dienstjaar 2014	Geraamde inkomsten primitieve begroting 2015	Geraamde inkomsten na wijziging in dienstjaar 2015	Werkelijke inkomsten van het dienstjaar 2015
	<b>Funcctie 003 - Burgerzaken</b>	<b><u>590,352</u></b>	<b><u>421,400</u></b>	<b><u>523,900</u></b>	<b><u>530,747</u></b>
<u>003.00.01</u>	<u>Burgerzaken algemeen</u>	<u>578,650</u>	<u>344,000</u>	<u>376,600</u>	<u>427,078</u>
34200	Dienstverlening basisadministratie	101,731	99,000	99,000	107,133
34210	Paspoorten	144,255	120,000	120,000	160,501
34220	Huwelijken	18,702	15,000	15,000	19,050
34240	Identiteitswijzen	40,955	44,000	44,000	42,725
34260	Rijksleges	73,006	65,000	97,600	97,669
34280	Naturalisatie/optiegelden	0	1,000	1,000	0
34300	Diverse opbrengsten / inkomsten	0	0	0	0
41120	Overige ontvangsten van Nederland	200,002	0	0	0
<u>003.00.02</u>	<u>Verkiezingen</u>	<u>0</u>	<u>0</u>	<u>0</u>	<u>225</u>
34300	Diverse opbrengsten / inkomsten	0	0	0	225
41120	Overige ontvangsten van Nederland	0	0	0	0
<u>003.00.03</u>	<u>Straatnamen</u>	<u>11,703</u>	<u>77,400</u>	<u>25,200</u>	<u>0</u>
41120	Overige ontvangsten uit Nederland	11,703	77,400	25,200	0
<u>003.00.04</u>	<u>Verstrekking paspoorten voor kinderen tot 12 jaar</u>	<u>0</u>	<u>0</u>	<u>18,600</u>	<u>0</u>
41120	Overige ontvangsten van Nederland	0	0	18,600	0
<u>003.00.05</u>	<u>Verbetering Kwaliteit PIVA (BU)</u>	<u>0</u>	<u>0</u>	<u>103,500</u>	<u>103,444</u>
41120	Overige ontvangsten van Nederland	0	0	103,500	103,444

Functie/ categorie	Omschrijving	Werkelijke uitgaven van het dienstjaar 2014	Geraamde uitgaven primitieve begroting 2015	Geraamde uitgaven na wijziging in dienstjaar 2015	Werkelijke uitgaven van het dienstjaar 2015
<b>Functie 020 - Eigendommen niet voor Openbare Dienst bestemd</b>		<b>714,370</b>	<b>1,244,268</b>	<b>1,252,227</b>	<b>1,170,407</b>
<u>020.10.00</u>	<u>Domeinbeheer</u>	<u>714,370</u>	<u>0</u>	<u>0</u>	<u>0</u>
10010	Jaarwedden en uitkeringen	324,759	0	0	0
10020	Toelagen	16,283	0	0	0
10030	Sociale lasten	77,997	0	0	0
30000	Personeel van derden	29,666	0	0	0
31000	Electriciteit	8,611	0	0	0
31100	Brandstof	3,225	0	0	0
34100	Dienstkleding	2,255	0	0	0
34130	Reis- en verblijfskosten	0	0	0	0
34150	Representatiekosten	236	0	0	0
34200	Water	9,146	0	0	0
34310	Onderhoud machines	653	0	0	0
34320	Onderhoud vervoermiddelen	3,169	0	0	0
34410	Abonnementen en lidmaatschappen	0	0	0	0
34420	Voorlichting en promotie	0	0	0	0
34430	Invoerrechten/vracht en porti kosten	22	0	0	0
34450	Telefoon/internet/Communicatie	5,365	0	0	0
34460	Druk- en kopieerwerk	570	0	0	0
34500	Huur gebouwen	63,782	0	0	0
34530	Leasekosten	781	0	0	0
34540	Verzekering Gebouwen	103	0	0	0
34550	Kleine huisvestingskosten	79	0	0	0
34700	Juridische kosten	0	0	0	0
34710	Notariskosten	14,666	0	0	0
34730	Metingskosten	106,287	0	0	0
34900	Aanschaf materialen	2,701	0	0	0
62000	Doorberekening kostenplaatsen	44,014	0	0	0
<u>020.10.10</u>	<u>Realisatie-Unit Grondzaken</u>	<u>0</u>	<u>866,996</u>	<u>892,191</u>	<u>789,567</u>
10010	Jaarwedden en uitkeringen	0	351,496	387,327	391,684
10020	Toelagen	0	16,447	16,374	17,116
10030	Sociale lasten	0	88,171	101,208	101,883
30000	Personeel van derden	0	67,200	66,200	66,030
31000	Electriciteit	0	0	0	0
31100	Brandstof	0	0	0	0
34100	Dienstkleding	0	5,600	700	0
34130	Reis- en verblijfskosten	0	2,400	2,400	0
34150	Representatiekosten	0	500	500	398
34200	Water	0	0	0	0
34310	Onderhoud machines	0	900	900	105
34320	Onderhoud vervoermiddelen	0	0	0	0
34410	Abonnementen en lidmaatschappen	0	0	0	0
34420	Voorlichting en promotie	0	6,000	6,000	410
34430	Invoerrechten/vracht en porti kosten	0	0	0	0
34450	Telefoon/internet/Communicatie	0	0	0	0
34460	Druk- en kopieerwerk	0	1,000	1,000	204
34700	Juridische kosten	0	5,000	5,000	0
34710	Notariskosten	0	130,000	115,300	12,982
34730	Metingskosten	0	70,000	67,000	65,002
34750	Boekingen ivm jaarrekening	0	0	0	0
34900	Aanschaf materialen	0	5,000	5,000	1,062
62000	Doorberekening kostenplaatsen	0	46,872	46,872	47,854
62100	Doorberekening Vervoermiddelen RO	0	7,083	7,083	2,655
62110	Doorberekening Huisvesting RO	0	63,327	63,327	82,182
<u>020.10.15</u>	<u>Realisatie-Unit Vergunningen</u>	<u>0</u>	<u>377,272</u>	<u>360,036</u>	<u>380,841</u>
10010	Jaarwedden en uitkeringen	0	243,350	228,515	241,662
10020	Toelagen	0	2,146	1,476	1,671
10030	Sociale lasten	0	59,710	57,279	59,905
34310	Onderhoud machines	0	0	1,400	1,365
34410	Abonnementen en lidmaatschappen	0	500	0	0
34460	Druk- en kopieerwerk	0	200	0	0
62000	Doorberekening kostenplaatsen	0	27,342	27,342	26,102
62100	Doorberekening Vervoermiddelen RO	0	7,083	7,083	5,310
62110	Doorberekening Huisvesting RO	0	36,941	36,941	44,827

Funcctie/ categorie	Omschrijving	Werkelijke inkomsten van het dienstjaar 2014	Geraamde inkomsten primitieve begroting 2015	Geraamde inkomsten na wijziging in dienstjaar 2015	Werkelijke inkomsten van het dienstjaar 2015
	<b><u>Funcctie 020 - Eigendommen niet voor Openbare Dienst bestemd</u></b>	<b><u>2,200,996</u></b>	<b><u>5,390,000</u></b>	<b><u>2,190,000</u></b>	<b><u>3,212,316</u></b>
<u>020.10.00</u>	<u>Domeinbeheer</u>	<u>2,170,996</u>	<u>0</u>	<u>0</u>	<u>0</u>
32000	Erfpachten	2,103,781	0	0	0
32010	Administratie en uitzetkosten erfpachten	56,875	0	0	0
32020	Huurgronden	8,803	0	0	0
32030	Verhuur gebouwen	0	0	0	0
33000	Verkoop gebouwen en terreinen	1,537	0	0	0
<u>020.10.10</u>	<u>Realisatie-Unit Grondzaken</u>	<u>0</u>	<u>5,298,000</u>	<u>2,098,000</u>	<u>3,208,861</u>
32000	Erfpachten	0	2,000,000	2,000,000	3,172,460
32010	Administratie en uitzetkosten erfpachten	0	85,000	85,000	31,324
32020	Huurgronden	0	13,000	13,000	5,078
33000	Verkoop gebouwen en terreinen	0	3,200,000	0	0
<u>020.10.15</u>	<u>Realisatie-Unit Vergunningen</u>	<u>0</u>	<u>0</u>	<u>0</u>	<u>454</u>
34100	Vergunningsrechten	0	0	0	544
34270	Overige leges	0	0	0	-90

Functie/ categorie	Omschrijving	Werkelijke uitgaven van het dienstjaar 2014	Geraamde uitgaven primitieve begroting 2015	Geraamde uitgaven na wijziging in dienstjaar 2015	Werkelijke uitgaven van het dienstjaar 2015
-----------------------	--------------	---	---	---	---

<u>020.20.00</u>	<u>Steenbrekerij</u>	<u>0</u>	<u>0</u>	<u>0</u>	<u>0</u>
------------------	----------------------	----------	----------	----------	----------

<b>Totaal uitgaven hoofdfunctie 0</b>	<b>12,175,356</b>	<b>16,799,543</b>	<b>17,560,483</b>	<b>15,464,911</b>
<b>Totaal inkomsten hoofdfunctie 0</b>	<b>3,882,747</b>	<b>7,157,662</b>	<b>4,244,942</b>	<b>4,386,641</b>

<b>Functie/ categorie</b>	<b>Omschrijving</b>	<b>Werkelijke inkomsten van het dienstjaar 2014</b>	<b>Geraamde inkomsten primitieve begroting 2015</b>	<b>Geraamde inkomsten na wijziging in dienstjaar 2015</b>	<b>Werkelijke inkomsten van het dienstjaar 2015</b>
<u>020.20.00</u>	<u>Steenbrekerij</u>	<u>30,000</u>	<u>92,000</u>	<u>92,000</u>	<u>3,000</u>
32040	Exploitatievergoeding	30,000	92,000	92,000	3,000

Totaal inkomsten hoofdfunctie 0  
Totaal uitgaven hoofdfunctie 0

3,882,747	7,157,662	4,244,942	4,386,641
12,175,356	16,799,543	17,560,483	15,464,911

Funcie/ categorie	Omschrijving	Werkelijke uitgaven van het dienstjaar 2014	Geraamde uitgaven primitieve begroting 2015	Geraamde uitgaven na wijziging in dienstjaar 2015	Werkelijke uitgaven van het dienstjaar 2015
	<b>Nadelig saldo hoofdfunctie 0</b>	<b>8,292,609</b>	<b>9,641,881</b>	<b>13,315,541</b>	<b>11,078,270</b>

Funcctie/ categorie	Omschrijving	Werkelijke inkomsten van het dienstjaar 2014	Geraamde inkomsten primitieve begroting 2015	Geraamde inkomsten na wijziging in dienstjaar 2015	Werkelijke inkomsten van het dienstjaar 2015
	<b>Voordelig saldo hoofdfunctie 0</b>	<b>0</b>	<b>0</b>	<b>0</b>	<b>0</b>

Functie/ categorie	Omschrijving	Werkelijke uitgaven van het dienstjaar 2014	Geraamde uitgaven primitieve begroting 2015	Geraamde uitgaven na wijziging in dienstjaar 2015	Werkelijke uitgaven van het dienstjaar 2015
<b>HOOFDFUNCTIE 1 - OPENBARE ORDE EN VEILIGHEID</b>		<b><u>1,416,926</u></b>	<b><u>1,217,531</u></b>	<b><u>1,204,838</u></b>	<b><u>1,092,382</u></b>
<b>Functie 130 - Rampenbestrijding</b>		<b><u>163,454</u></b>	<b><u>177,400</u></b>	<b><u>118,200</u></b>	<b><u>55,117</u></b>
<u>130.00.00</u>	<u>Rampenbestrijding</u>	<u>239</u>	<u>40,000</u>	<u>11,000</u>	<u>7,803</u>
34130	Reis- en verblijfskosten	0	5,000	0	0
34140	Kosten opleiding/cursussen	0	25,000	0	0
34330	Onderhoud infrastructuur	0	0	11,000	7,803
34420	Voorlichting en promotie	54	0	0	0
34430	Invoerrechten/vracht en porti kosten	0	0	0	0
34550	Kleine huisvestingskosten	0	0	0	0
34900	Aanschaf materialen	186	10,000	0	0
<u>130.00.05</u>	<u>Rampenbestrijding (BU)</u>	<u>163,215</u>	<u>137,400</u>	<u>107,200</u>	<u>47,314</u>
10040	Overige vergoedingen niet via payroll	0	0	0	0
34630	Geleverde diensten	163,215	137,400	107,200	47,314
<b>Functie 140 - Overige Beschermende Maatregelen</b>		<b><u>1,253,471</u></b>	<b><u>1,040,131</u></b>	<b><u>1,086,638</u></b>	<b><u>1,037,265</u></b>
<u>140.00.01</u>	<u>Toezicht Casino's</u>	<u>245,501</u>	<u>0</u>	<u>0</u>	<u>0</u>
10010	Jaarwedden en uitkeringen	166,904	0	0	0
10020	Toelagen	14,126	0	0	0
10030	Sociale lasten	38,506	0	0	0
34100	Dienstkleding	4,029	0	0	0
62000	Doorberekening kostenplaatsen	21,936	0	0	0
<u>140.00.02</u>	<u>Centrale bewakingsdienst</u>	<u>1,007,971</u>	<u>0</u>	<u>0</u>	<u>0</u>
10010	Jaarwedden en uitkeringen	490,242	0	0	0
10020	Toelagen	46,903	0	0	0
10030	Sociale lasten	114,513	0	0	0
31000	Electriciteit	60,262	0	0	0
31100	Brandstof	24,717	0	0	0
34100	Dienstkleding	6,062	0	0	0
34150	Representatiekosten	6,949	0	0	0
34200	Water	2,603	0	0	0
34310	Onderhoud machines	5,361	0	0	0
34320	Onderhoud vervoermiddelen	14,364	0	0	0
34450	Telefoon/internet/Communicatie	11,016	0	0	0
34460	Druk- en kopieerwerk	0	0	0	0
34500	Huur gebouwen	67,946	0	0	0
34510	Beveiligingskosten	53,187	0	0	0
34530	Leasekosten	16,279	0	0	0
34540	Verzekering Gebouwen	5,541	0	0	0
34550	Kleine huisvestingskosten	1,017	0	0	0
34900	Aanschaf materialen	783	0	0	0
62000	Doorberekening kostenplaatsen	80,225	0	0	0
<u>140.10.00</u>	<u>Handhavingsprojecten en Taskforces</u>	<u>0</u>	<u>1,040,131</u>	<u>1,086,638</u>	<u>1,037,265</u>
10010	Jaarwedden en uitkeringen	0	589,896	616,096	578,092
10020	Toelagen	0	59,866	64,621	59,014
10030	Sociale lasten	0	141,834	152,986	146,906
31000	Electriciteit	0	0	0	0
34100	Dienstkleding	0	13,300	9,600	9,328
34130	Reis- en verblijfskosten	0	5,000	5,000	0
34150	Representatiekosten	0	1,400	2,000	1,904
34310	Onderhoud machines	0	2,000	1,400	401
34410	Abonnementen en lidmaatschappen	0	500	500	0
34420	Voorlichting en promotie	0	1,000	1,000	16
34430	Invoerrechten/vracht en porti kosten	0	1,000	1,000	0
34460	Druk- en kopieerwerk	0	700	700	0
34530	Leasekosten	0	5,000	13,100	11,997
62000	Doorberekening kostenplaatsen	0	78,120	78,120	82,656
62300	Doorberekening Vervoermiddelen TH	0	17,836	17,836	12,754
62310	Doorberekening Huisvesting TH	0	122,679	122,679	134,198
<b>Totaal uitgaven hoofdfunctie 1</b>		<b><u>1,416,926</u></b>	<b><u>1,217,531</u></b>	<b><u>1,204,838</u></b>	<b><u>1,092,382</u></b>
<b>Totaal inkomsten hoofdfunctie 1</b>		<b><u>299,574</u></b>	<b><u>157,400</u></b>	<b><u>127,200</u></b>	<b><u>143,092</u></b>
<b>Nadelig saldo hoofdfunctie 1</b>		<b><u>1,117,352</u></b>	<b><u>1,060,131</u></b>	<b><u>1,077,638</u></b>	<b><u>949,290</u></b>



Funcctie/ categorie	Omschrijving	Werkelijke inkomsten van het dienstjaar 2014	Geraamde inkomsten primitieve begroting 2015	Geraamde inkomsten na wijziging in dienstjaar 2015	Werkelijke inkomsten van het dienstjaar 2015
	<b>HOOFDFUNCTIE 1 - OPENBARE ORDE EN VEILIGHEID</b>	<b><u>299,574</u></b>	<b><u>157,400</u></b>	<b><u>127,200</u></b>	<b><u>143,092</u></b>
	<b>Funcctie 130 - Rampenbestrijding</b>	<b><u>163,215</u></b>	<b><u>137,400</u></b>	<b><u>107,200</u></b>	<b><u>110,783</u></b>
<u>130.00.00</u>	<u>Rampenbestrijding</u>	<u>0</u>	<u>0</u>	<u>0</u>	<u>0</u>
<u>130.00.05</u>	<u>Rampenbestrijding (BU)</u>	<u>163,215</u>	<u>137,400</u>	<u>107,200</u>	<u>110,783</u>
41120	Overige ontvangsten van Nederland	163,215	137,400	107,200	110,783
	<b>Funcctie 140 - Overige Beschermende Maatregelen</b>	<b><u>136,359</u></b>	<b><u>20,000</u></b>	<b><u>20,000</u></b>	<b><u>32,309</u></b>
<u>140.00.01</u>	<u>Toezicht Casino's</u>	<u>42,512</u>	<u>0</u>	<u>0</u>	<u>0</u>
34100	Vergunningsrechten	0	0	0	0
34130	Casinorechten	42,512	0	0	0
34310	Doorberekening aan derden	0	0	0	0
<u>140.00.02</u>	<u>Centrale bewakingsdienst</u>	<u>93,847</u>	<u>0</u>	<u>0</u>	<u>0</u>
34270	Overige leges	93,847	0	0	0
<u>140.10.00</u>	<u>Handhavingsprojecten en Taskforces</u>	<u>0</u>	<u>20,000</u>	<u>20,000</u>	<u>32,309</u>
34130	Casinorechten	0	20,000	20,000	32,359
34270	Overige leges	0	0	0	-50
	<b>Totaal inkomsten hoofdfunctie 1</b>	<b><u>299,574</u></b>	<b><u>157,400</u></b>	<b><u>127,200</u></b>	<b><u>143,092</u></b>
	<b>Totaal uitgaven hoofdfunctie 1</b>	<b><u>1,416,926</u></b>	<b><u>1,217,531</u></b>	<b><u>1,204,838</u></b>	<b><u>1,092,382</u></b>
	<b>Voordelig saldo hoofdfunctie 1</b>	<b><u>0</u></b>	<b><u>0</u></b>	<b><u>0</u></b>	<b><u>0</u></b>

Functie/ categorie	Omschrijving	Werkelijke uitgaven van het dienstjaar 2014	Geraamde uitgaven primitieve begroting 2015	Geraamde uitgaven na wijziging in dienstjaar 2015	Werkelijke uitgaven van het dienstjaar 2015
<b>HOOFDFUNCTIE 2 - VERKEER, VERVOER EN WATERSTAAT</b>		<b><u>5,272,512</u></b>	<b><u>4,271,975</u></b>	<b><u>4,612,810</u></b>	<b><u>3,891,796</u></b>
<b><u>Functie 200 - Algemeen Beheer DROB</u></b>		<b><u>523,358</u></b>	<b><u>0</u></b>	<b><u>0</u></b>	<b><u>0</u></b>
<u>200.00.00</u>	<u>Algemeen beheer DROB</u>	<u>523,358</u>	<u>0</u>	<u>0</u>	<u>0</u>
10010	Jaarwedden en uitkeringen	192,373	0	0	0
10020	Toelagen	737	0	0	0
10030	Sociale lasten	47,832	0	0	0
30000	Personeel van derden	9,942	0	0	0
31000	Electriciteit	28,587	0	0	0
31100	Brandstof	11,260	0	0	0
34130	Reis- en verblijfskosten	0	0	0	0
34150	Representatiekosten	3,563	0	0	0
34200	Water	2,357	0	0	0
34310	Onderhoud machines	1,317	0	0	0
34320	Onderhoud vervoermiddelen	13,320	0	0	0
34330	Onderhoud infrastructuur	-2,591	0	0	0
34410	Abonnementen en lidmaatschappen	0	0	0	0
34420	Voorlichting en promotie	12,019	0	0	0
34430	Invoerrechten/vracht en porti kosten	0	0	0	0
34450	Telefoon/internet/Communicatie	22,947	0	0	0
34460	Druk- en kopieerwerk	778	0	0	0
34500	Huur gebouwen	131,729	0	0	0
34530	Leasekosten	5,173	0	0	0
34540	Verzekering Gebouwen	4,573	0	0	0
34550	Kleine huisvestingskosten	271	0	0	0
34900	Aanschaf materialen	0	0	0	0
61000	Rente- en afschrijvingskosten	0	0	0	0
62000	Doorberekening kostenplaatsen	37,171	0	0	0
<b><u>Functie 210 - Wegen, Straten en Pleinen</u></b>		<b><u>3,748,996</u></b>	<b><u>2,901,150</u></b>	<b><u>3,044,114</u></b>	<b><u>2,754,495</u></b>
<u>210.00.01</u>	<u>Wegen, straten pleinen algemeen</u>	<u>1,019,803</u>	<u>0</u>	<u>0</u>	<u>0</u>
10010	Jaarwedden en uitkeringen	672,681	0	0	0
10020	Toelagen	2,837	0	0	0
10030	Sociale lasten	151,640	0	0	0
10040	Overige vergoedingen niet via payroll	75	0	0	0
30000	Personeel van derden	83,655	0	0	0
34100	Dienstkleding	3,859	0	0	0
34540	Verzekering Gebouwen	1,151	0	0	0
34550	Kleine huisvestingskosten	1,228	0	0	0
34900	Aanschaf materialen	1,749	0	0	0
62000	Doorberekening kostenplaatsen	100,928	0	0	0
<u>210.00.02</u>	<u>Dotatiefondsen</u>	<u>1,708,982</u>	<u>1,729,706</u>	<u>1,803,406</u>	<u>1,562,072</u>
00000	Stelposten	0	0	0	0
34300	Onderhoud gebouwen	186,176	300,000	290,000	167,555
34330	Onderhoud infrastructuur	1,119,416	1,000,000	1,083,200	842,287
34550	Kleine huisvestingskosten	0	0	0	0
34630	Geleverde diensten	34,170	0	0	0
34900	Aanschaf materialen	0	0	500	403
61000	Rente- en afschrijvingskosten	369,220	429,706	429,706	551,827
<u>210.00.03</u>	<u>Straatverlichting</u>	<u>332,524</u>	<u>330,000</u>	<u>330,000</u>	<u>415,004</u>
31000	Electriciteit	332,524	0	0	0
62000	Doorberekening kostenplaatsen	0	0	0	0
62110	Doorberekening Huisvesting RO	0	330,000	330,000	415,004
<u>210.00.04</u>	<u>Publieke voorzieningen</u>	<u>110,202</u>	<u>120,300</u>	<u>120,300</u>	<u>105,121</u>
30000	Personeel van derden	0	0	0	0
31000	Electriciteit	96,231	0	0	0
34200	Water	11,757	0	0	0
34450	Telefoon/internet/Communicatie	1,588	0	0	0
34540	Verzekering Gebouwen	627	0	0	0
62000	Doorberekening kostenplaatsen	0	0	0	0
62110	Doorberekening Huisvesting RO	0	120,300	120,300	105,121

Funcctie/ categorie	Omschrijving	Werkelijke inkomsten van het dienstjaar 2014	Geraamde inkomsten primitieve begroting 2015	Geraamde inkomsten na wijziging in dienstjaar 2015	Werkelijke inkomsten van het dienstjaar 2015
	<b>HOOFDFUNCTIE 2 - VERKEER, VERVOER EN WATERSTAAT</b>	<b><u>2,403,055</u></b>	<b><u>2,581,000</u></b>	<b><u>2,709,400</u></b>	<b><u>2,107,034</u></b>
	<b>Funcctie 200 - Algemeen Beheer DROB</b>	<b><u>0</u></b>	<b><u>0</u></b>	<b><u>0</u></b>	<b><u>0</u></b>
<u>200.00.00</u>	<u>Algemeen beheer DROB</u>	<u>0</u>	<u>0</u>	<u>0</u>	<u>0</u>
	<b>Funcctie 210 - Wegen, Straten en Pleinen</b>	<b><u>537,484</u></b>	<b><u>0</u></b>	<b><u>39,300</u></b>	<b><u>0</u></b>
<u>210.00.01</u>	<u>Wegen, straten pleinen algemeen</u>	<u>0</u>	<u>0</u>	<u>0</u>	<u>0</u>
34300	Diverse opbrengsten / inkomsten	0	0	0	0
<u>210.00.02</u>	<u>Dotatiefondsen</u>	<u>0</u>	<u>0</u>	<u>0</u>	<u>0</u>
41120	Overige ontvangsten van Nederland	0	0	0	0
<u>210.00.03</u>	<u>Straatverlichting</u>	<u>0</u>	<u>0</u>	<u>0</u>	<u>0</u>
<u>210.00.04</u>	<u>Publieke voorzieningen</u>	<u>0</u>	<u>0</u>	<u>0</u>	<u>0</u>

Functie/ categorie	Omschrijving	Werkelijke uitgaven van het dienstjaar 2014	Geraamde uitgaven primitieve begroting 2015	Geraamde uitgaven na wijziging in dienstjaar 2015	Werkelijke uitgaven van het dienstjaar 2015
<u>210.00.06</u>	<u>Bijdrage Stichting Wegenfonds</u>	<u>40,000</u>	<u>40,000</u>	<u>40,000</u>	<u>36,145</u>
20200	Rente	40,000	40,000	40,000	36,145
<u>210.00.08</u>	<u>Pasangrahan (BU)</u>	<u>537,484</u>	<u>0</u>	<u>39,300</u>	<u>46,657</u>
34630	Geleverde diensten	537,484	0	39,300	25,562
61000	Rente- en afschrijvingskosten	0	0	0	21,095
62000	Doorberekening kostenplaatsen	0	0	0	0
<u>210.00.09</u>	<u>Monumentenzorg</u>	<u>0</u>	<u>141,000</u>	<u>183,000</u>	<u>101,754</u>
30000	Personeel van derden	0	80,000	122,000	52,093
34130	Reis- en verblijfskosten	0	16,000	13,100	1,924
34630	Geleverde diensten	0	45,000	47,200	47,134
34900	Aanschaf materialen	0	0	700	603
<u>210.10.00</u>	<u>Beheer Openbare Werken-Onderhoud Openbare Werken</u>	<u>0</u>	<u>540,144</u>	<u>528,108</u>	<u>487,742</u>
10010	Jaarweden en uitkeringen	0	276,672	290,933	293,261
10020	Toelagen	0	738	369	369
10030	Sociale lasten	0	53,977	58,249	60,312
30000	Personeel van derden	0	78,000	58,500	50,635
34100	Dienstkleding	0	14,700	2,800	2,774
34150	Representatiekosten	0	800	1,800	1,762
34420	Voorlichting en promotie	0	0	200	137
34430	Invoerrechten/vracht en porti kosten	0	6,300	6,300	0
34530	Leasekosten	0	5,400	5,400	5,380
34900	Aanschaf materialen	0	5,000	5,000	2,999
61000	Rente- en afschrijvingskosten	0	0	0	0
62000	Doorberekening kostenplaatsen	0	85,932	85,932	56,554
62100	Doorberekening Vervoermiddelen RO	0	10,625	10,625	10,620
62110	Doorberekening Huisvesting RO	0	2,000	2,000	2,939
	<b><u>Functie 211 - Verkeersmaatregelen te land</u></b>	<b><u>0</u></b>	<b><u>94,216</u></b>	<b><u>115,096</u></b>	<b><u>101,249</u></b>
<u>211.00.02</u>	<u>Commissie Personenvervoer</u>	<u>0</u>	<u>7,000</u>	<u>7,000</u>	<u>5,574</u>
10040	Overige vergoedingen niet via payroll	0	5,000	5,000	5,574
34630	Geleverde diensten	0	2,000	2,000	0
<u>211.10.00</u>	<u>Wegen, straten pleinen algemeen</u>	<u>0</u>	<u>87,216</u>	<u>108,096</u>	<u>95,675</u>
10010	Jaarweden en uitkeringen	0	47,927	68,931	55,208
10020	Toelagen	0	1,368	919	919
10030	Sociale lasten	0	10,496	12,121	12,469
34100	Dienstkleding	0	1,400	100	0
62000	Doorberekening kostenplaatsen	0	7,812	7,812	8,701
62300	Doorberekening Vervoermiddelen TH	0	5,945	5,945	4,251
62310	Doorberekening Huisvesting TH	0	12,268	12,268	14,126

Funcctie/ categorie	Omschrijving	Werkelijke inkomsten van het dienstjaar 2014	Geraamde inkomsten primitieve begroting 2015	Geraamde inkomsten na wijziging in dienstjaar 2015	Werkelijke inkomsten van het dienstjaar 2015
<u>210.00.06</u>	<u>Bijdrage Stichting Wegenfonds</u>	<u>0</u>	<u>0</u>	<u>0</u>	<u>0</u>
<u>210.00.08</u>	<u>Pasangrahan (BU)</u>	<u>537,484</u>	<u>0</u>	<u>39,300</u>	<u>0</u>
41120	Overige ontvangsten van Nederland	537,484	0	39,300	0
<u>210.00.09</u>	<u>Monumentenzorg</u>	<u>0</u>	<u>0</u>	<u>0</u>	<u>0</u>
<u>210.10.00</u>	<u>Beheer Openbare Werken-Onderhoud Openbare Werken</u>	<u>0</u>	<u>0</u>	<u>0</u>	<u>0</u>
	<b><u>Funcctie 211 - Verkeersmaatregelen te land</u></b>	<b><u>0</u></b>	<b><u>80,000</u></b>	<b><u>80,000</u></b>	<b><u>87,717</u></b>
<u>211.00.02</u>	<u>Commissie Personenvervoer</u>	<u>0</u>	<u>0</u>	<u>0</u>	<u>0</u>
<u>211.10.00</u>	<u>Wegen, straten pleinen algemeen</u>	<u>0</u>	<u>80,000</u>	<u>80,000</u>	<u>87,717</u>
34270	Overige leges	0	80,000	80,000	87,717

Functie/ categorie	Omschrijving	Werkelijke uitgaven van het dienstjaar 2014	Geraamde uitgaven primitieve begroting 2015	Geraamde uitgaven na wijziging in dienstjaar 2015	Werkelijke uitgaven van het dienstjaar 2015
<b>Functie 222 - Verkeersmaatregelen te Water</b>		<b>1,000,159</b>	<b>1,276,609</b>	<b>1,453,600</b>	<b>1,036,052</b>
<u>222.00.01</u>	<u>Haven en Loodswezen Algemeen Beheer</u>	<u>527,077</u>	<u>536,323</u>	<u>647,914</u>	<u>590,077</u>
10010	Jaarwedden en uitkeringen	267,322	241,625	280,392	276,726
10020	Toelagen	58,626	94,844	77,609	62,725
10030	Sociale lasten	73,074	69,331	81,590	85,509
10040	Overige vergoedingen niet via payroll	0	0	1,400	1,341
30000	Personeel van derden	45,189	40,000	119,700	102,122
31000	Electriciteit	3,766	0	0	0
31100	Brandstof	3,988	0	0	0
34100	Dienstkleding	3,000	7,000	1,100	35
34130	Reis- en verblijfskosten	12,369	9,900	9,900	6,927
34140	Kosten opleiding/cursussen	0	0	0	0
34150	Representatiekosten	687	500	500	368
34200	Water	1,473	0	0	0
34310	Onderhoud machines	516	500	500	45
34320	Onderhoud vervoermiddelen	5,254	0	0	0
34330	Onderhoud infrastructuur	436	0	0	0
34410	Abonnementen en lidmaatschappen	0	0	0	0
34420	Voorlichting en promotie	225	500	500	0
34430	Invoerrechten/vracht en porti kosten	0	0	100	86
34450	Telefoon/internet/Communicatie	7,577	0	0	0
34460	Druk- en kopieerwerk	719	500	500	259
34530	Leasekosten	0	2,000	2,000	0
34540	Verzekering Gebouwen	103	0	0	0
34550	Kleine huisvestingskosten	310	0	0	0
34630	Geleverde diensten	0	0	0	0
34720	Advies en controle kosten	0	0	1,700	0
34830	Vergunningsrechten	839	900	1,700	1,676
34900	Aanschaf materialen	475	0	0	0
61000	Rente- en afschrijvingskosten	12,748	0	0	0
62000	Doorberekening kostenplaatsen	28,382	50,778	50,778	34,803
62300	Doorberekening Vervoermiddelen TH	0	5,945	5,945	4,251
62310	Doorberekening Huisvesting TH	0	12,000	12,000	13,203
<u>222.00.02</u>	<u>Kaden, pieren, boeien en vaartuigen</u>	<u>473,082</u>	<u>740,286</u>	<u>716,586</u>	<u>421,906</u>
31000	Electriciteit	3,552	0	0	0
31100	Brandstof	19,912	0	0	0
34130	Reis- en verblijfskosten	0	0	0	0
34200	Water	51,560	0	0	0
34320	Onderhoud vervoermiddelen	13,613	0	0	0
34330	Onderhoud infrastructuur	116,254	121,877	98,177	29,718
34350	Onderhoud riolering en beerputten	0	0	0	0
34420	Voorlichting en promotie	75	0	0	0
34430	Invoerrechten/vracht en porti kosten	0	0	0	0
34500	Huur gebouwen	0	0	0	0
34510	Beveiligingskosten	105,117	0	0	0
34540	Verzekering Gebouwen	7,170	0	0	0
34550	Kleine huisvestingskosten	0	0	0	0
34630	Geleverde diensten	245	0	0	0
34900	Aanschaf materialen	0	2,500	2,500	490
61000	Rente- en afschrijvingskosten	155,583	170,109	170,109	159,867
62000	Doorberekening kostenplaatsen	0	0	0	0
62300	Doorberekening Vervoermiddelen TH	0	56,600	56,600	26,015
62310	Doorberekening Huisvesting TH	0	389,200	389,200	205,815
<u>222.00.05</u>	<u>Professionalisering/upgrading haven Bonaire (BU)</u>	<u>0</u>	<u>0</u>	<u>89,100</u>	<u>24,069</u>
34630	Geleverde diensten	0	0	89,100	24,069
<b>Totaal uitgaven hoofdfunctie 2</b>		<b>5,272,512</b>	<b>4,271,975</b>	<b>4,612,810</b>	<b>3,891,796</b>
<b>Totaal inkomsten hoofdfunctie 2</b>		<b>2,403,055</b>	<b>2,581,000</b>	<b>2,709,400</b>	<b>2,107,034</b>

Funcctie/ categorie	Omschrijving	Werkelijke inkomsten van het dienstjaar 2014	Geraamde inkomsten primitieve begroting 2015	Geraamde inkomsten na wijziging in dienstjaar 2015	Werkelijke inkomsten van het dienstjaar 2015
	<b>Funcctie 222 - Verkeersmaatregelen te Water</b>	<b>1,865,572</b>	<b>2,501,000</b>	<b>2,590,100</b>	<b>2,019,317</b>
<u>222.00.01</u>	<u>Haven en Loodswezen Algemeen Beheer</u>	<u>1,865,207</u>	<u>2,500,000</u>	<u>2,500,000</u>	<u>1,919,158</u>
34100	Vergunningsrechten	0	0	0	0
34120	Precariorechten	0	0	0	0
34140	Lig-, loods- en meergelden	1,865,207	2,500,000	2,500,000	1,919,158
34300	Diverse opbrengsten / inkomsten	0	0	0	0
<u>222.00.02</u>	<u>Kaden, pieren, boeien en vaartuigen</u>	<u>365</u>	<u>1,000</u>	<u>1,000</u>	<u>11,098</u>
34140	Lig-, loods- en meergelden	365	1,000	1,000	352
34310	Doorberekening aan derden	0	0	0	10,746
<u>222.00.05</u>	<u>Professionalisering/upgrading haven Bonaire (BU)</u>	<u>0</u>	<u>0</u>	<u>89,100</u>	<u>89,061</u>
41120	Overige ontvangsten van Nederland	0	0	89,100	89,061
	<b>Totaal inkomsten hoofdfunctie 2</b>	<b>2,403,055</b>	<b>2,581,000</b>	<b>2,709,400</b>	<b>2,107,034</b>
	<b>Totaal uitgaven hoofdfunctie 2</b>	<b>5,272,512</b>	<b>4,271,975</b>	<b>4,612,810</b>	<b>3,891,796</b>

Funcie/ categorie	Omschrijving	Werkelijke uitgaven van het dienstjaar 2014	Geraamde uitgaven primitieve begroting 2015	Geraamde uitgaven na wijziging in dienstjaar 2015	Werkelijke uitgaven van het dienstjaar 2015
	<b>Nadelig saldo hoofdfunctie 2</b>	<b>2,869,457</b>	<b>1,690,975</b>	<b>1,903,410</b>	<b>1,784,763</b>



Functie/ categorie	Omschrijving	Werkelijke inkomsten van het dienstjaar 2014	Geraamde inkomsten primitieve begroting 2015	Geraamde inkomsten na wijziging in dienstjaar 2015	Werkelijke inkomsten van het dienstjaar 2015
	Voordelig saldo hoofdfunctie 2	0	0	0	0

Funcctie/ categorie	Omschrijving	Werkelijke uitgaven van het dienstjaar 2014	Geraamde uitgaven primitieve begroting 2015	Geraamde uitgaven na wijziging in dienstjaar 2015	Werkelijke uitgaven van het dienstjaar 2015
<b>HOOFDFUNCTIE 3 - ECONOMISCHE ZAKEN</b>		<b><u>2,489,662</u></b>	<b><u>2,404,049</u></b>	<b><u>2,840,195</u></b>	<b><u>2,419,706</u></b>
<b>Funcctie 300 - Economische Zaken</b>		<b><u>1,101,105</u></b>	<b><u>787,383</u></b>	<b><u>822,557</u></b>	<b><u>764,543</u></b>
<u>300.00.00</u>	<u>Dienst Economische Zaken</u>	<u>993,020</u>	<u>0</u>	<u>0</u>	<u>0</u>
10010	Jaarwedden en uitkeringen	654,228	0	0	0
10020	Toelagen	6,119	0	0	0
10030	Sociale lasten	156,688	0	0	0
10040	Overige vergoedingen niet via payroll	0	0	0	0
30000	Personeel van derden	14,333	0	0	0
31000	Electriciteit	22,123	0	0	0
31100	Brandstof	1,178	0	0	0
34100	Dienstkleding	5,800	0	0	0
34130	Reis- en verblijfskosten	0	0	0	0
34150	Representatiekosten	0	0	0	0
34310	Onderhoud machines	594	0	0	0
34320	Onderhoud vervoermiddelen	140	0	0	0
34410	Abonnementen en lidmaatschappen	0	0	0	0
34420	Voorlichting en promotie	1,178	0	0	0
34430	Invoerrechten/vracht en porti kosten	0	0	0	0
34450	Telefoon/internet/Communicatie	7,766	0	0	0
34460	Druk- en kopieerwerk	0	0	0	0
34500	Huur gebouwen	63,782	0	0	0
62000	Doorberekening kostenplaatsen	59,092	0	0	0
<u>300.00.05</u>	<u>Dienst Economische Zaken directie TH</u>	<u>108,085</u>	<u>708,933</u>	<u>744,107</u>	<u>699,168</u>
10010	Jaarwedden en uitkeringen	0	387,269	418,155	425,191
10020	Toelagen	0	5,340	5,304	5,304
10030	Sociale lasten	0	93,443	106,167	109,503
30000	Personeel van derden	0	0	0	0
31000	Electriciteit	0	0	0	0
31100	Brandstof	0	0	0	0
34100	Dienstkleding	4,371	9,100	700	0
34130	Reis- en verblijfskosten	0	9,000	9,000	0
34150	Representatiekosten	60	900	900	273
34310	Onderhoud machines	0	5,000	5,000	0
34410	Abonnementen en lidmaatschappen	0	500	500	0
34420	Voorlichting en promotie	202	2,000	2,000	75
34430	Invoerrechten/vracht en porti kosten	0	1,000	1,000	0
34450	Telefoon/internet/Communicatie	80	0	0	0
34460	Druk- en kopieerwerk	0	1,000	1,000	375
34500	Huur gebouwen	67,946	0	0	0
34530	Leasekosten	0	5,000	5,000	0
34540	Verzekering Gebouwen	0	0	0	0
34550	Kleine huisvestingskosten	102	0	0	0
34630	Geleverde diensten	0	0	0	0
34900	Aanschaf materialen	214	15,000	15,000	230
42100	Subsidies/bijdragen	0	0	0	0
62000	Doorberekening kostenplaatsen	35,109	58,590	58,590	52,204
62300	Doorberekening Vervoermiddelen TH	0	23,782	23,782	21,257
62310	Doorberekening Huisvesting TH	0	92,009	92,009	84,756
<u>300.10.00</u>	<u>Unit Economie</u>	<u>0</u>	<u>78,450</u>	<u>78,450</u>	<u>65,375</u>
42100	Subsidies/bijdragen	0	78,450	78,450	65,375
<b>Funcctie 310 - Handel en Industrie</b>		<b><u>352,383</u></b>	<b><u>723,711</u></b>	<b><u>1,085,511</u></b>	<b><u>838,010</u></b>
<u>310.00.00</u>	<u>Handel en industrie</u>	<u>352,383</u>	<u>723,711</u>	<u>523,711</u>	<u>429,320</u>
34630	Geleverde diensten	137,972	250,000	309,000	215,218
42100	Subsidies/bijdragen	210,700	470,000	211,000	210,700
61000	Rente- en afschrijvingskosten	3,711	3,711	3,711	3,403



Functie/ categorie	Omschrijving	Werkelijke uitgaven van het dienstjaar 2014	Geraamde uitgaven primitieve begroting 2015	Geraamde uitgaven na wijziging in dienstjaar 2015	Werkelijke uitgaven van het dienstjaar 2015
<u>310.00.05</u>	<u>Economische Ontwikkeling Bonaire (BU)</u>	<u>0</u>	<u>0</u>	<u>44,700</u>	<u>402</u>
34630	Geleverde diensten	0	0	44,700	402
<u>310.00.06</u>	<u>Oprichting Trade &amp; Investment Board (BU)</u>	<u>0</u>	<u>0</u>	<u>25,000</u>	<u>0</u>
34630	Geleverde diensten	0	0	25,000	0
<u>310.00.07</u>	<u>Actualisering Visie &amp; Ambitie Bonaire (BU)</u>	<u>0</u>	<u>0</u>	<u>10,000</u>	<u>0</u>
34630	Geleverde diensten	0	0	10,000	0
<u>310.00.08</u>	<u>Opstellen Strategisch Toerisme Plan (BU)</u>	<u>0</u>	<u>0</u>	<u>50,000</u>	<u>0</u>
34630	Geleverde diensten	0	0	50,000	0
<u>310.00.09</u>	<u>Duurzaamheidsgraadmeter (BU)</u>	<u>0</u>	<u>0</u>	<u>20,000</u>	<u>0</u>
34630	Geleverde diensten	0	0	20,000	0
<u>310.00.10</u>	<u>Opzet en uitbouw Bonaire (BU)</u>	<u>0</u>	<u>0</u>	<u>115,000</u>	<u>125,000</u>
34630	Geleverde diensten	0	0	115,000	125,000
<u>310.00.11</u>	<u>Bereikbaarheid (BU)</u>	<u>0</u>	<u>0</u>	<u>55,000</u>	<u>41,089</u>
34630	Geleverde diensten	0	0	55,000	41,089
<u>310.00.12</u>	<u>Qredits (BU)</u>	<u>0</u>	<u>0</u>	<u>160,000</u>	<u>226,935</u>
34630	Geleverde diensten	0	0	160,000	226,935
<u>310.00.13</u>	<u>Project Management EOB (BU)</u>	<u>0</u>	<u>0</u>	<u>15,300</u>	<u>15,264</u>
34630	Geleverde diensten	0	0	15,300	15,264
<u>310.00.14</u>	<u>Cost of Doing Business (BU)</u>	<u>0</u>	<u>0</u>	<u>66,800</u>	<u>0</u>
34630	Geleverde diensten	0	0	66,800	0

Funcctie/ categorie	Omschrijving	Werkelijke inkomsten van het dienstjaar 2014	Geraamde inkomsten primitieve begroting 2015	Geraamde inkomsten na wijziging in dienstjaar 2015	Werkelijke inkomsten van het dienstjaar 2015
<u>310.00.05</u>	<u>Economische Ontwikkeling Bonaire (BU)</u>	<u>0</u>	<u>0</u>	<u>44,700</u>	<u>44,700</u>
41120	Overige ontvangsten van Nederland	0	0	44,700	44,700
<u>310.00.06</u>	<u>Oprichting Trade &amp; Investment Board (BU)</u>	<u>0</u>	<u>0</u>	<u>25,000</u>	<u>25,000</u>
41120	Overige ontvangsten van Nederland	0	0	25,000	25,000
<u>310.00.07</u>	<u>Actualisering Visie &amp; Ambitie Bonaire (BU)</u>	<u>0</u>	<u>0</u>	<u>10,000</u>	<u>10,000</u>
41120	Overige ontvangsten van Nederland	0	0	10,000	10,000
<u>310.00.08</u>	<u>Opstellen Strategisch Toerisme Plan (BU)</u>	<u>0</u>	<u>0</u>	<u>50,000</u>	<u>50,000</u>
41120	Overige ontvangsten van Nederland	0	0	50,000	50,000
<u>310.00.09</u>	<u>Duurzaamheidsgraadmeter (BU)</u>	<u>0</u>	<u>0</u>	<u>20,000</u>	<u>20,000</u>
41120	Overige ontvangsten van Nederland	0	0	20,000	20,000
<u>310.00.10</u>	<u>Opzet en uitbouw Bonaire (BU)</u>	<u>0</u>	<u>0</u>	<u>115,000</u>	<u>115,000</u>
41120	Overige ontvangsten van Nederland	0	0	115,000	115,000
<u>310.00.11</u>	<u>Bereikbaarheid (BU)</u>	<u>0</u>	<u>0</u>	<u>55,000</u>	<u>55,000</u>
41120	Overige ontvangsten van Nederland	0	0	55,000	55,000
<u>310.00.12</u>	<u>Qredits (BU)</u>	<u>0</u>	<u>0</u>	<u>160,000</u>	<u>160,000</u>
41120	Overige ontvangsten van Nederland	0	0	160,000	160,000
<u>310.00.13</u>	<u>Project Management EOB (BU)</u>	<u>0</u>	<u>0</u>	<u>15,300</u>	<u>15,300</u>
41120	Overige ontvangsten van Nederland	0	0	15,300	15,300
<u>310.00.14</u>	<u>Cost of Doing Business (BU)</u>	<u>0</u>	<u>0</u>	<u>66,800</u>	<u>66,784</u>
41120	Overige ontvangsten van Nederland	0	0	66,800	66,784

Functie/ categorie	Omschrijving	Werkelijke uitgaven van het dienstjaar 2014	Geraamde uitgaven primitieve begroting 2015	Geraamde uitgaven na wijziging in dienstjaar 2015	Werkelijke uitgaven van het dienstjaar 2015
<b>Functie 341 - Overige agrarische zaken jacht en visserij</b>		<b>1,036,174</b>	<b>892,955</b>	<b>932,127</b>	<b>817,153</b>
<u>341.00.01</u>	<u>Agrarische zaken algemeen beheer</u>	<u>853,457</u>	<u>0</u>	<u>0</u>	<u>0</u>
10010	Jaarwedden en uitkeringen	462,550	0	0	0
10020	Toelagen	7,507	0	0	0
10030	Sociale lasten	98,495	0	0	0
31000	Electriciteit	6,230	0	0	0
31100	Brandstof	4,802	0	0	0
34100	Dienstkleding	5,033	0	0	0
34130	Reis- en verblijfskosten	0	0	0	0
34150	Representatiekosten	2,446	0	0	0
34200	Water	36,901	0	0	0
34310	Onderhoud machines	817	0	0	0
34320	Onderhoud vervoermiddelen	1,760	0	0	0
34330	Onderhoud infrastructuur	20,087	0	0	0
34410	Abonnementen en lidmaatschappen	84	0	0	0
34430	Invoerrechten/vracht en porti kosten	693	0	0	0
34450	Telefoon/internet/Communicatie	7,156	0	0	0
34460	Druk- en kopieerwerk	260	0	0	0
34510	Beveiligingskosten	90,630	0	0	0
34540	Verzekering Gebouwen	705	0	0	0
34550	Kleine huisvestingskosten	535	0	0	0
34630	Geleverde diensten	0	0	0	0
42000	Onderstand & Steun behoeftigen	18,068	0	0	0
61000	Rente- en afschrijvingskosten	1,757	0	0	0
62000	Doorberekening kostenplaatsen	86,940	0	0	0
62100	Doorberekening Vervoermiddelen RO	0	0	0	0
62110	Doorberekening Huisvesting RO	0	0	0	0
<u>341.00.02</u>	<u>Bevordering landbouw/ veeteelt/ visserij</u>	<u>56,370</u>	<u>74,000</u>	<u>74,000</u>	<u>33,508</u>
34150	Representatiekosten	0	0	0	0
34330	Onderhoud infrastructuur	0	0	400	339
34420	Voorlichting en promotie	0	4,000	3,500	0
34430	Invoerrechten/vracht en porti kosten	812	0	100	57
34460	Druk- en kopieerwerk	0	10,000	10,000	370
34510	Beveiligingskosten	0	0	0	0
34600	Genees en verbandmiddelen	262	0	0	0
34900	Aanschaf materialen	30,748	35,000	35,000	16,822
34920	Vee/Veevoer	24,548	25,000	25,000	15,919
<u>341.00.03</u>	<u>Dierenzorg</u>	<u>126,347</u>	<u>130,700</u>	<u>170,850</u>	<u>128,890</u>
30000	Personeel van derden	66,258	25,000	25,000	0
31000	Electriciteit	6,781	0	0	0
34310	Onderhoud machines	0	0	0	0
34510	Beveiligingskosten	0	0	0	0
42100	Subsidies/bijdragen	53,308	97,200	137,350	122,078
62000	Doorberekening kostenplaatsen	0	0	0	0
62110	Doorberekening Huisvesting RO	0	8,500	8,500	6,812
<u>341.10.00</u>	<u>Beheer Openbare Werken-Uitvoering LVV</u>	<u>0</u>	<u>688,255</u>	<u>687,277</u>	<u>654,756</u>
10010	Jaarwedden en uitkeringen	0	296,867	305,000	325,344
10020	Toelagen	0	3,587	2,514	7,099
10030	Sociale lasten	0	56,123	58,685	66,455
34100	Dienstkleding	0	11,200	600	0
34130	Reis- en verblijfskosten	0	2,900	2,900	0
34150	Representatiekosten	0	600	2,600	2,583
34310	Onderhoud machines	0	10,000	7,800	827
34330	Onderhoud infrastructuur	0	50,000	50,000	19,421
34410	Abonnementen en lidmaatschappen	0	0	100	84
34630	Geleverde diensten	0	0	100	79
42000	Onderstand & Steun behoeftigen	0	30,000	30,000	10,134
61000	Rente- en afschrijvingskosten	0	1,757	1,757	8,490
62000	Doorberekening kostenplaatsen	0	62,496	62,496	69,605
62100	Doorberekening Vervoermiddelen RO	0	10,625	10,625	10,620
62110	Doorberekening Huisvesting RO	0	152,100	152,100	134,015
<b>Totaal uitgaven hoofdfunctie 3</b>		<b>2,489,662</b>	<b>2,404,049</b>	<b>2,840,195</b>	<b>2,419,706</b>
<b>Totaal inkomsten hoofdfunctie 3</b>		<b>285,267</b>	<b>468,000</b>	<b>1,029,800</b>	<b>950,165</b>

Funcctie/ categorie	Omschrijving	Werkelijke inkomsten van het dienstjaar 2014	Geraamde inkomsten primitieve begroting 2015	Geraamde inkomsten na wijziging in dienstjaar 2015	Werkelijke inkomsten van het dienstjaar 2015
	<b>Funcctie 341 - Overige agrarische zaken jacht en visserij</b>	<b>9,466</b>	<b>16,000</b>	<b>16,000</b>	<b>6,279</b>
<u>341.00.01</u>	<u>Agrarische zaken algemeen beheer</u>	<u>0</u>	<u>0</u>	<u>0</u>	<u>0</u>
34300	Diverse opbrengsten / inkomsten	0	0	0	0
<u>341.00.02</u>	<u>Bevordering landbouw/ veeteelt/ visserij</u>	<u>9,466</u>	<u>16,000</u>	<u>16,000</u>	<u>6,279</u>
34270	Overige leges	9,466	16,000	16,000	6,279
<u>341.00.03</u>	<u>Dierenzorg</u>	<u>0</u>	<u>0</u>	<u>0</u>	<u>0</u>
34300	Diverse opbrengsten / inkomsten	0	0	0	0
<u>341.10.00</u>	<u>Beheer Openbare Werken-Uitvoering LVV</u>	<u>0</u>	<u>0</u>	<u>0</u>	<u>0</u>
34300	Diverse opbrengsten / inkomsten	0	0	0	0
	<b>Totaal inkomsten hoofdfunctie 3</b>	<b>285,267</b>	<b>468,000</b>	<b>1,029,800</b>	<b>950,165</b>
	<b>Totaal uitgaven hoofdfunctie 3</b>	<b>2,489,662</b>	<b>2,404,049</b>	<b>2,840,195</b>	<b>2,419,706</b>

Funcie/ categorie	Omschrijving	Werkelijke uitgaven van het dienstjaar 2014	Geraamde uitgaven primitieve begroting 2015	Geraamde uitgaven na wijziging in dienstjaar 2015	Werkelijke uitgaven van het dienstjaar 2015
	<b>Nadelig saldo hoofdfunctie 3</b>	<b>2,204,395</b>	<b>1,936,049</b>	<b>1,810,395</b>	<b>1,469,542</b>



Functie/ categorie	Omschrijving	Werkelijke inkomsten van het dienstjaar 2014	Geraamde inkomsten primitieve begroting 2015	Geraamde inkomsten na wijziging in dienstjaar 2015	Werkelijke inkomsten van het dienstjaar 2015
Voordelig saldo hoofdfunctie 3		0	0	0	0

Functie/ categorie	Omschrijving	Werkelijke uitgaven van het dienstjaar 2014	Geraamde uitgaven primitieve begroting 2015	Geraamde uitgaven na wijziging in dienstjaar 2015	Werkelijke uitgaven van het dienstjaar 2015
<b>HOOFDFUNCTIE 4 - ONDERWIJS</b>		<b><u>2,000,415</u></b>	<b><u>2,461,474</u></b>	<b><u>2,646,854</u></b>	<b><u>2,481,709</u></b>
<b><u>Functie 400 - Algemeen Beheer</u></b>		<b><u>751,174</u></b>	<b><u>908,833</u></b>	<b><u>913,113</u></b>	<b><u>835,432</u></b>
<u>400.00.00</u>	<u>Onderwijs Algemeen beheer</u>	<u>751,174</u>	<u>0</u>	<u>0</u>	<u>0</u>
10010	Jaarwedden en uitkeringen	294,943	0	0	0
10020	Toelagen	4,609	0	0	0
10030	Sociale lasten	69,212	0	0	0
30000	Personeel van derden	124,728	0	0	0
31000	Electriciteit	0	0	0	0
34130	Reis- en verblijfskosten	615	0	0	0
34150	Representatiekosten	338	0	0	0
34200	Water	0	0	0	0
34310	Onderhoud machines	341	0	0	0
34410	Abonnementen en lidmaatschappen	87	0	0	0
34420	Voorlichting en promotie	2,083	0	0	0
34430	Invoerrechten/vracht en porti kosten	0	0	0	0
34450	Telefoon/internet/Communicatie	10,276	0	0	0
34460	Druk- en kopieerwerk	230	0	0	0
34480	Automatiseringskosten	0	0	0	0
34500	Huur gebouwen	94,234	0	0	0
34510	Beveiligingskosten	1,607	0	0	0
34540	Verzekering Gebouwen	103	0	0	0
34550	Kleine huisvestingskosten	0	0	0	0
34960	Vervoerskosten	0	0	0	0
42000	Onderstand & Steun behoeftigen	0	0	0	0
42100	Subsidies/bijdragen	100,134	0	0	0
62000	Doorberekening kostenplaatsen	47,634	0	0	0
<u>400.10.00</u>	<u>Educatie en Welzijn</u>	<u>0</u>	<u>908,833</u>	<u>913,113</u>	<u>835,432</u>
10010	Jaarwedden en uitkeringen	0	332,598	370,832	368,866
10020	Toelagen	0	2,481	4,363	4,255
10030	Sociale lasten	0	85,083	99,247	102,673
30000	Personeel van derden	0	165,100	115,100	73,349
34130	Reis- en verblijfskosten	0	3,500	3,500	350
34150	Representatiekosten	0	3,000	3,000	0
34310	Onderhoud machines	0	500	500	119
34410	Abonnementen en lidmaatschappen	0	400	200	0
34420	Voorlichting en promotie	0	10,000	10,000	301
34460	Druk- en kopieerwerk	0	200	400	356
34720	Advies en controle kosten	0	20,000	20,000	0
42100	Subsidies/bijdragen	0	187,315	187,315	187,308
62000	Doorberekening kostenplaatsen	0	41,501	41,501	39,153
62200	Doorberekening Vervoermiddelen SZ	0	2,283	2,283	4,289
62210	Doorberekening Huisvesting SZ	0	54,872	54,872	54,412
<b><u>Functie 410 -Openbaar Funderend Onderwijs</u></b>		<b><u>0</u></b>	<b><u>0</u></b>	<b><u>0</u></b>	<b><u>0</u></b>
<u>410.00.00</u>	<u>Openbaar Funderend Onderwijs</u>	<u>0</u>	<u>0</u>	<u>0</u>	<u>0</u>
00000	Stelposten	0	0	0	0
34750	Boekingen ivm jaarrekening	0	0	0	0
61000	Rente- en afschrijvingskosten	0	0	0	0
62000	Doorberekening kostenplaatsen	0	0	0	0
<b><u>Functie 411 - Bijzonder Funderend Onderwijs</u></b>		<b><u>0</u></b>	<b><u>0</u></b>	<b><u>0</u></b>	<b><u>0</u></b>
<u>411.00.00</u>	<u>Bijzonder funderendonderwijs</u>	<u>0</u>	<u>0</u>	<u>0</u>	<u>0</u>
34500	Huur gebouwen	0	0	0	0
34540	Verzekering Gebouwen	0	0	0	0
42100	Subsidies/bijdragen	0	0	0	0
61000	Rente- en afschrijvingskosten	0	0	0	0



Functie/ categorie	Omschrijving	Werkelijke uitgaven van het dienstjaar 2014	Geraamde uitgaven primitieve begroting 2015	Geraamde uitgaven na wijziging in dienstjaar 2015	Werkelijke uitgaven van het dienstjaar 2015
	<b><u>Functie 430 - Openbaar Buitengewoon Onderwijs</u></b>	<b><u>6,309</u></b>	<b><u>0</u></b>	<b><u>0</u></b>	<b><u>0</u></b>
<u>430.00.00</u>	<u>Openbaar buitengewoon onderwijs</u>	<u>6,309</u>	<u>0</u>	<u>0</u>	<u>0</u>
10010	Jaarwedden en uitkeringen	6,309	0	0	0
	<b><u>Functie 460 - Bijzondere Scholengemeenschappen voor meer dan een Voorgaande Functies</u></b>	<b><u>0</u></b>	<b><u>0</u></b>	<b><u>0</u></b>	<b><u>0</u></b>
<u>460.00.00</u>	<u>Voortgezet onderwijs</u>	<u>0</u>	<u>0</u>	<u>0</u>	<u>0</u>
34540	Verzekering Gebouwen	0	0	0	0
42000	Onderstand & Steun behoeftigen	0	0	0	0
42100	Subsidies/bijdragen	0	0	0	0
61000	Rente- en afschrijvingskosten	0	0	0	0
	<b><u>Functie 480 - Gemeenschappelijke uitgaven / inkomsten van het Onderwijs</u></b>	<b><u>580,065</u></b>	<b><u>893,340</u></b>	<b><u>1,074,440</u></b>	<b><u>986,976</u></b>
<u>480.00.01</u>	<u>Vervoerskosten</u>	<u>231,601</u>	<u>230,000</u>	<u>241,600</u>	<u>241,560</u>
34460	Druk- en kopieerwerk	0	0	0	0
34630	Geleverde diensten	0	0	0	0
34960	Vervoerskosten	231,601	230,000	241,600	241,560
<u>480.00.04</u>	<u>Fundahon Desaroyo di Ensenansa na Bonaire</u>	<u>215</u>	<u>0</u>	<u>0</u>	<u>0</u>
34540	Verzekeringen	215	0	0	0
<u>480.00.07</u>	<u>Skol di Bario</u>	<u>0</u>	<u>0</u>	<u>0</u>	<u>0</u>
10010	Jaarwedden en uitkeringen	0	0	0	0
10020	Toelagen	0	0	0	0
10030	Sociale lasten	0	0	0	0
10040	Overige vergoedingen niet via payroll	0	0	0	0
30000	Personeel van derden	0	0	0	0
34150	Representatiekosten	0	0	0	0
34310	Onderhoud machines	0	0	0	0
34430	Invoerrechten/vracht en porti kosten	0	0	0	0
34900	Aanschaf materialen	0	0	0	0
34960	Vervoerskosten	0	0	0	0
62000	Doorberekening kostenplaatsen	0	0	0	0
<u>480.00.08</u>	<u>Overige aangelegenheden</u>	<u>348,248</u>	<u>663,340</u>	<u>832,840</u>	<u>745,416</u>
34300	Onderhoud gebouwen	119,074	250,000	315,200	296,441
34500	Huur gebouwen	10,589	0	0	0
34540	Verzekering Gebouwen	21,654	0	0	0
34960	Vervoerskosten	0	0	0	0
42100	Subsidies/bijdragen	170,387	315,265	419,565	406,009
61000	Rente- en afschrijvingskosten	26,544	23,775	23,775	21,685
62000	Doorberekening kostenplaatsen	0	0	0	0
62210	Doorberekening Huisvesting SZ	0	74,300	74,300	21,281

Functie/ categorie	Omschrijving	Werkelijke inkomsten van het dienstjaar 2014	Geraamde inkomsten primitieve begroting 2015	Geraamde inkomsten na wijziging in dienstjaar 2015	Werkelijke inkomsten van het dienstjaar 2015
	<b>Functie 430 - Openbaar Buitengewoon Onderwijs</b>	<b>0</b>	<b>0</b>	<b>0</b>	<b>0</b>
<u>430.00.00</u>	<u>Openbaar buitengewoon onderwijs</u>	0	0	0	0
41120	Overige ontvangsten van Nederland	0	0	0	0
	<b>Functie 460 - Bijzondere Scholengemeenschappen voor meer dan een Voorgaande Functies</b>	<b>0</b>	<b>0</b>	<b>0</b>	<b>0</b>
<u>460.00.00</u>	<u>Voortgezet onderwijs</u>	0	0	0	0
41120	Overige ontvangsten van Nederland	0	0	0	0
	<b>Functie 480 - Gemeenschappelijke uitgaven / inkomsten van het Onderwijs</b>	<b>6.894</b>	<b>7.000</b>	<b>7.000</b>	<b>7.828</b>
<u>480.00.01</u>	<u>Vervoerskosten</u>	6.894	7.000	7.000	7.828
34270	Overige leges	6,894	7,000	7,000	7,828
480.00.04	<u>Fundahon Desaroyo di Ensenansa na Bonaire</u>	0	0	0	0
480.00.07	<u>Skol di Bario</u>	0	0	0	0
<u>480.00.08</u>	<u>Overige aangelegenheden</u>	0	0	0	0

Functie/ categorie	Omschrijving	Werkelijke uitgaven van het dienstjaar 2014	Geraamde uitgaven primitieve begroting 2015	Geraamde uitgaven na wijziging in dienstjaar 2015	Werkelijke uitgaven van het dienstjaar 2015
	<b>Functie 482 - Volwasseneneducatie</b>	<b>662,868</b>	<b>659,301</b>	<b>659,301</b>	<b>659,301</b>
<u>482.00.00</u>	<u>Deeltijds Wetenschappelijk- en Beroepsonderwijs</u>	<u>662,868</u>	<u>659,301</u>	<u>0</u>	<u>0</u>
42100	Subsidies/bijdragen	662,868	659,301	0	0
<u>482.00.10</u>	<u>Volwassen educatie</u>	<u>0</u>	<u>0</u>	<u>659,301</u>	<u>659,301</u>
42100	Subsidies/bijdragen	0	0	659,301	659,301
<u>482.10.00</u>	<u>Avondopleiding Funderend Onderwijs</u>	<u>0</u>	<u>0</u>	<u>0</u>	<u>0</u>
42100	Subsidies/bijdragen	0	0	0	0
	<b>Totaal uitgaven hoofdfunctie 4</b>	<b>2,000,415</b>	<b>2,461,474</b>	<b>2,646,854</b>	<b>2,481,709</b>
	<b>Totaal inkomsten hoofdfunctie 4</b>	<b>6,894</b>	<b>7,000</b>	<b>7,000</b>	<b>7,828</b>

<b>Functie/ categorie</b>	<b>Omschrijving</b>	<b>Werkelijke inkomsten van het dienstjaar 2014</b>	<b>Geraamde inkomsten primitieve begroting 2015</b>	<b>Geraamde inkomsten na wijziging in dienstjaar 2015</b>	<b>Werkelijke inkomsten van het dienstjaar 2015</b>
	<b><u>Functie 482 - Volwasseneducatie</u></b>	<b><u>0</u></b>	<b><u>0</u></b>	<b><u>0</u></b>	<b><u>0</u></b>
<u>482.00.00</u>	<u>Deeltijds Wetenschappelijk- en Beroepsonderwijs</u>	<u>0</u>	<u>0</u>	<u>0</u>	<u>0</u>
<u>482.00.10</u>	<u>Volwassen educatie</u>	<u>0</u>	<u>0</u>	<u>0</u>	<u>0</u>
<u>482.10.00</u>	<u>Avondopleiding Funderend Onderwijs</u>	<u>0</u>	<u>0</u>	<u>0</u>	<u>0</u>
<b>Totaal inkomsten hoofdfunctie 4</b>		<b>6,894</b>	<b>7,000</b>	<b>7,000</b>	<b>7,828</b>
<b>Totaal uitgaven hoofdfunctie 4</b>		<b>2,000,415</b>	<b>2,461,474</b>	<b>2,646,854</b>	<b>2,481,709</b>

Funcie/ categorie	Omschrijving	Werkelijke uitgaven van het dienstjaar 2014	Geraamde uitgaven primitieve begroting 2015	Geraamde uitgaven na wijziging in dienstjaar 2015	Werkelijke uitgaven van het dienstjaar 2015
	<b>Nadelig saldo hoofdfunctie 4</b>	<b>1,993,521</b>	<b>2,454,474</b>	<b>2,639,854</b>	<b>2,473,881</b>



Functie/ categorie	Omschrijving	Werkelijke inkomsten van het dienstjaar 2014	Geraamde inkomsten primitieve begroting 2015	Geraamde inkomsten na wijziging in dienstjaar 2015	Werkelijke inkomsten van het dienstjaar 2015
	Voordelig saldo hoofdfunctie 4	0	0	0	0

Functie/ categorie	Omschrijving	Werkelijke uitgaven van het dienstjaar 2014	Geraamde uitgaven primitieve begroting 2015	Geraamde uitgaven na wijziging in dienstjaar 2015	Werkelijke uitgaven van het dienstjaar 2015
<b>HOOFDFUNCTIE 5 - CULTUUR EN RECREATIE</b>		<b><u>5,414,676</u></b>	<b><u>4,946,799</u></b>	<b><u>5,498,105</u></b>	<b><u>5,023,121</u></b>
<b><u>Functie 510 - Openbaar Bibliotheekwerk</u></b>		<b><u>399,430</u></b>	<b><u>358,571</u></b>	<b><u>469,470</u></b>	<b><u>415,235</u></b>
<u>510.00.00</u>	<u>Bibliotheken en leeszalen</u>	<u>378,964</u>	<u>358,571</u>	<u>380,070</u>	<u>368,483</u>
10010	Jaarwedden en uitkeringen	208,635	185,288	201,577	197,916
10020	Toelagen	2,829	1,777	1,442	3,202
10030	Sociale lasten	46,801	43,970	49,515	50,663
31000	Electriciteit	2,452	0	0	0
34130	Reis- en verblijfskosten	0	2,500	2,500	0
34150	Representatiekosten	807	100	100	0
34200	Water	0	0	0	0
34310	Onderhoud machines	563	200	200	112
34410	Abonnementen en lidmaatschappen	0	500	500	0
34420	Voorlichting en promotie	11,159	12,500	12,500	11,630
34430	Invoerrechten/vracht en porti kosten	166	500	500	0
34450	Telefoon/internet/Communicatie	4,853	0	0	0
34460	Druk- en kopieerwerk	661	1,600	1,600	213
34500	Huur gebouwen	67,946	0	0	0
34510	Beveiligingskosten	0	0	0	0
34550	Kleine huisvestingskosten	36	0	0	0
34630	Geleverde diensten	9	3,300	3,300	0
34900	Aanschaf materialen	4,089	20,000	20,000	11,323
62000	Doorberekening kostenplaatsen	27,958	23,436	23,436	26,102
62210	Doorberekening Huisvesting SZ	0	62,900	62,900	67,322
<u>510.00.05</u>	<u>Herinrichting bibliotheek (BU)</u>	<u>20,466</u>	<u>0</u>	<u>89,400</u>	<u>46,752</u>
34140	Kosten opleiding/cursussen	0	0	0	0
34420	Voorlichting en promotie	6,742	0	0	0
34630	Geleverde diensten	13,724	0	89,400	46,752
<b><u>Functie 530 - Sport</u></b>		<b><u>2,005,176</u></b>	<b><u>1,705,554</u></b>	<b><u>2,047,356</u></b>	<b><u>1,876,475</u></b>
<u>530.00.01</u>	<u>Sport Algemeen Beheer</u>	<u>681,008</u>	<u>746,077</u>	<u>834,979</u>	<u>783,024</u>
10010	Jaarwedden en uitkeringen	336,479	335,970	432,777	413,225
10020	Toelagen	9,848	9,701	5,612	7,622
10030	Sociale lasten	79,686	79,180	103,864	106,054
30000	Personeel van derden	63,572	63,000	51,000	50,953
31000	Electriciteit	18,849	0	0	0
31100	Brandstof	1,542	0	0	0
34100	Dienstkleding	0	9,800	3,500	0
34130	Reis- en verblijfskosten	5,353	500	2,100	2,022
34150	Representatiekosten	382	3,000	1,400	561
34200	Water	6,405	0	0	0
34310	Onderhoud machines	261	500	500	0
34320	Onderhoud vervoermiddelen	446	0	0	0
34330	Onderhoud infrastructuur	2,152	0	0	0
34420	Voorlichting en promotie	55,584	108,800	98,600	59,660
34450	Telefoon/internet/Communicatie	5,934	0	0	0
34460	Druk- en kopieerwerk	123	300	300	0
34530	Leasekosten	0	0	0	0
34540	Verzekering Gebouwen	1,861	0	0	0
34550	Kleine huisvestingskosten	0	0	0	0
34900	Aanschaf materialen	9,749	9,500	9,500	5,728
34960	Vervoerskosten	22,119	32,000	32,000	23,585
61000	Rente- en afschrijvingskosten	3,296	3,296	3,296	3,022
62000	Doorberekening kostenplaatsen	57,369	56,247	56,247	65,255
62200	Doorberekening Vervoermiddelen SZ	0	2,283	2,283	2,145
62210	Doorberekening Huisvesting SZ	0	32,000	32,000	43,191
<u>530.00.02</u>	<u>Buitensportaccommodaties</u>	<u>936,609</u>	<u>753,077</u>	<u>938,577</u>	<u>941,473</u>
30000	Personeel van derden	0	0	0	0
31000	Electriciteit	89,523	0	0	0
34200	Water	16,220	0	0	0
34330	Onderhoud infrastructuur	185,561	0	126,500	126,422
34450	Telefoon/internet/Communicatie	205	0	0	0
34500	Huur gebouwen	103,911	0	0	0
42100	Subsidies/bijdragen	0	0	0	0
42110	Subsidies/bijdragen aan overheid NV's	333,152	300,000	359,000	361,057
61000	Rente- en afschrijvingskosten	208,037	259,077	259,077	264,081
62000	Doorberekening kostenplaatsen	0	0	0	0

Functie/ categorie	Omschrijving	Werkelijke inkomsten van het dienstjaar 2014	Geraamde inkomsten primitieve begroting 2015	Geraamde inkomsten na wijziging in dienstjaar 2015	Werkelijke inkomsten van het dienstjaar 2015
<b>HOOFDFUNCTIE 5 - CULTUUR EN RECREATIE</b>		<b><u>43,691</u></b>	<b><u>88,400</u></b>	<b><u>245,200</u></b>	<b><u>89,773</u></b>
<b><u>Functie 510 - Openbaar Bibliotheekwerk</u></b>		<b><u>20,466</u></b>	<b><u>2,000</u></b>	<b><u>91,400</u></b>	<b><u>0</u></b>
<u>510.00.00</u>	<u>Bibliotheken en leeszalen</u>	<u>0</u>	<u>2,000</u>	<u>2,000</u>	<u>0</u>
34300	Diverse opbrengsten / inkomsten	0	2,000	2,000	0
41120	Overige ontvangsten van Nederland	0	0	0	0
<u>510.00.05</u>	<u>Herinrichting bibliotheek (BU)</u>	<u>20,466</u>	<u>0</u>	<u>89,400</u>	<u>0</u>
41120	Overige ontvangsten van Nederland	20,466	0	89,400	0
<b><u>Functie 530 - Sport</u></b>		<b><u>18,875</u></b>	<b><u>86,400</u></b>	<b><u>153,800</u></b>	<b><u>86,355</u></b>
<u>530.00.01</u>	<u>Sport Algemeen Beheer</u>	<u>0</u>	<u>0</u>	<u>0</u>	<u>0</u>
<u>530.00.02</u>	<u>Buitensportaccommodaties</u>	<u>0</u>	<u>0</u>	<u>0</u>	<u>0</u>
41120	Overige ontvangsten van Nederland	0	0	0	0

Functie/ categorie	Omschrijving	Werkelijke uitgaven van het dienstjaar 2014	Geraamde uitgaven primitieve begroting 2015	Geraamde uitgaven na wijziging in dienstjaar 2015	Werkelijke uitgaven van het dienstjaar 2015
62210	Doorberekening Huisvesting SZ	0	194,000	194,000	189,913

Functie/ categorie	Omschrijving	Werkelijke inkomsten van het dienstjaar 2014	Geraamde inkomsten primitieve begroting 2015	Geraamde inkomsten na wijziging in dienstjaar 2015	Werkelijke inkomsten van het dienstjaar 2015
-----------------------	--------------	--	--	--	--

Functie/ categorie	Omschrijving	Werkelijke uitgaven van het dienstjaar 2014	Geraamde uitgaven primitieve begroting 2015	Geraamde uitgaven na wijziging in dienstjaar 2015	Werkelijke uitgaven van het dienstjaar 2015
<u>530.00.03</u>	<u>Sedrebo</u>	<u>33,685</u>	<u>0</u>	<u>0</u>	<u>0</u>
42100	Subsidies/bijdragen	33,685	0	0	0
<u>530.00.04</u>	<u>Overige aangelegenheden</u>	<u>335,000</u>	<u>120,000</u>	<u>120,000</u>	<u>109,764</u>
42100	Subsidies/bijdragen	335,000	120,000	120,000	109,764
<u>530.00.05</u>	<u>Buurtsportcoach (BU)</u>	<u>18,875</u>	<u>86,400</u>	<u>153,800</u>	<u>42,214</u>
34630	Geleverde diensten	18,875	86,400	153,800	42,214
	<b>Functie 540 - Kunst</b>	<b>670,009</b>	<b>863,206</b>	<b>844,911</b>	<b>769,091</b>
<u>540.00.00</u>	<u>Kunst</u>	<u>0</u>	<u>0</u>	<u>0</u>	<u>0</u>
34420	Voorlichting en promotie	0	0	0	0
34550	Kleine huisvestingskosten	0	0	0	0
<u>540.00.01</u>	<u>Servicio di Kultura , Arte i Literatura</u>	<u>225,010</u>	<u>237,056</u>	<u>264,161</u>	<u>257,585</u>
10010	Jaarwedden en uitkeringen	136,797	132,301	169,327	167,457
10020	Toelagen	368	369	646	645
10030	Sociale lasten	30,710	29,644	39,946	41,523
30000	Personeel van derden	22,905	36,400	15,900	9,077
31000	Electriciteit	4,026	0	0	0
31100	Brandstof	0	0	0	0
34130	Reis- en verblijfskosten	154	1,100	1,100	350
34150	Representatiekosten	0	0	300	300
34200	Water	615	0	0	0
34310	Onderhoud machines	1,113	500	200	106
34320	Onderhoud vervoermiddelen	0	0	0	0
34350	Onderhoud riolering en beerputten	0	0	0	0
34420	Voorlichting en promotie	1,142	600	600	528
34450	Telefoon/internet/Communicatie	2,645	0	0	0
34460	Druk- en kopieerwerk	0	100	100	0
34540	Verzekering Gebouwen	0	0	0	0
34550	Kleine huisvestingskosten	128	0	0	0
34630	Geleverde diensten	0	0	0	0
34900	Aanschaf materialen	0	0	0	0
42100	Subsidies/bijdragen	0	0	0	0
62000	Doorberekening kostenplaatsen	24,407	27,342	27,342	26,102
62210	Doorberekening Huisvesting SZ	0	8,700	8,700	11,497
<u>540.00.02</u>	<u>Kunst en cultuur</u>	<u>444,999</u>	<u>626,150</u>	<u>580,750</u>	<u>511,506</u>
34130	Reis- en verblijfskosten	3,000	9,500	9,500	4,766
34150	Representatiekosten	0	0	0	0
34420	Voorlichting en promotie	54,832	160,000	123,585	73,910
34540	Verzekering Gebouwen	0	0	0	0
34630	Geleverde diensten	2,055	0	0	0
34900	Aanschaf materialen	0	600	3,100	153
34960	Vervoerskosten	0	0	0	0
42100	Subsidies/bijdragen	385,112	456,050	444,565	432,677
	<b>Functie 541 - Oudheidkunde / Musea</b>	<b>840</b>	<b>7,490</b>	<b>14,390</b>	<b>2,946</b>
<u>541.00.00</u>	<u>Oudheidkunde/musea</u>	<u>840</u>	<u>7,490</u>	<u>14,390</u>	<u>2,946</u>
34130	Reis- en verblijfskosten	840	2,300	2,300	1,408
34420	Voorlichting en promotie	0	0	0	0
34500	Huur gebouwen	0	0	0	0
34630	Geleverde diensten	0	0	6,900	1,455
34900	Aanschaf materialen	0	1,000	1,000	83
42100	Subsidies/bijdragen	0	4,190	4,190	0

<b>Functie/ categorie</b>	<b>Omschrijving</b>	<b>Werkelijke inkomsten van het dienstjaar 2014</b>	<b>Geraamde inkomsten primitieve begroting 2015</b>	<b>Geraamde inkomsten na wijziging in dienstjaar 2015</b>	<b>Werkelijke inkomsten van het dienstjaar 2015</b>
<u>530.00.03</u>	<u>Sedrebo</u>	<u>0</u>	<u>0</u>	<u>0</u>	<u>0</u>
<u>530.00.04</u>	<u>Overige aangelegenheden</u>	<u>0</u>	<u>0</u>	<u>0</u>	<u>0</u>
<u>530.00.05</u>	Buurt sportcoach (BU)	<u>18.875</u>	<u>86.400</u>	<u>153.800</u>	<u>86.355</u>
41120	Overige ontvangsten van Nederland	18,875	86,400	153,800	86,355
	<b><u>Functie 540 - Kunst</u></b>	<b><u>0</u></b>	<b><u>0</u></b>	<b><u>0</u></b>	<b><u>0</u></b>
<u>540.00.00</u>	<u>Kunst</u>	<u>0</u>	<u>0</u>	<u>0</u>	<u>0</u>
<u>540.00.01</u>	<u>Servicio di Kultura , Arte i Literatura</u>	<u>0</u>	<u>0</u>	<u>0</u>	<u>0</u>
<u>540.00.02</u>	<u>Kunst en cultuur</u>	<u>0</u>	<u>0</u>	<u>0</u>	<u>0</u>
	<b><u>Functie 541 - Oudheidkunde / Musea</u></b>	<b><u>0</u></b>	<b><u>0</u></b>	<b><u>0</u></b>	<b><u>2,028</u></b>
<u>541.00.00</u>	<u>Oudheidkunde/musea</u>	<u>0</u>	<u>0</u>	<u>0</u>	<u>2,028</u>
42010	Bijdragen van derden	0	0	0	2,028

Functie/ categorie	Omschrijving	Werkelijke uitgaven van het dienstjaar 2014	Geraamde uitgaven primitieve begroting 2015	Geraamde uitgaven na wijziging in dienstjaar 2015	Werkelijke uitgaven van het dienstjaar 2015
	<b><u>Functie 560 - Maatschappelijke leefbaarheid en en Openlucht recreatie</u></b>	<b><u>2,339,221</u></b>	<b><u>2,011,978</u></b>	<b><u>2,121,978</u></b>	<b><u>1,959,374</u></b>
<u>560.00.02</u>	<u>Bevordering toerisme</u>	<u>2,143,145</u>	<u>1,804,978</u>	<u>1,914,978</u>	<u>1,793,146</u>
34510	Beveiligingskosten	78,168	0	0	0
42110	Subsidies/bijdragen aan overheid NV's	2,064,978	1,725,978	1,835,978	1,714,978
62000	Doorberekening kostenplaatsen	0	0	0	0
62110	Doorberekening Huisvesting RO	0	79,000	79,000	78,168
<u>560.00.03</u>	<u>Volksfeesten</u>	<u>196,076</u>	<u>207,000</u>	<u>207,000</u>	<u>166,228</u>
34150	Representatiekosten	0	0	0	0
34330	Onderhoud infrastructuur	65,472	52,000	52,000	39,800
34420	Voorlichting en promotie	68,571	50,000	50,000	35,038
42100	Subsidies/bijdragen	62,033	105,000	105,000	91,390
	<b>Totaal uitgaven hoofdfunctie 5</b>	<b>5,414,676</b>	<b>4,946,799</b>	<b>5,498,105</b>	<b>5,023,121</b>
	<b>Totaal inkomsten hoofdfunctie 5</b>	<b>43,691</b>	<b>88,400</b>	<b>245,200</b>	<b>89,773</b>



Funcctie/ categorie	Omschrijving	Werkelijke inkomsten van het dienstjaar 2014	Geraamde inkomsten primitieve begroting 2015	Geraamde inkomsten na wijziging in dienstjaar 2015	Werkelijke inkomsten van het dienstjaar 2015
	<b><u>Funcctie 560 - Maatschappelijke leefbaarheid en en Openlucht recreatie</u></b>	<b><u>4,350</u></b>	<b><u>0</u></b>	<b><u>0</u></b>	<b><u>1,390</u></b>
<u>560.00.02</u>	<u>Bevordering Toerisme</u>	<u>0</u>	<u>0</u>	<u>0</u>	<u>0</u>
<u>560.00.03</u>	<u>Volksfeesten</u>	<u>4,350</u>	<u>0</u>	<u>0</u>	<u>1,390</u>
34300	Diverse opbrengsten / inkomsten	4,350	0	0	1,390

Totaal inkomsten hoofdfunctie 5	43,691	88,400	245,200	89,773
Totaal uitgaven hoofdfunctie 5	5,414,676	4,946,799	5,498,105	5,023,121

Funcie/ categorie	Omschrijving	Werkelijke uitgaven van het dienstjaar 2014	Geraamde uitgaven primitieve begroting 2015	Geraamde uitgaven na wijziging in dienstjaar 2015	Werkelijke uitgaven van het dienstjaar 2015
	<b>Nadelig saldo hoofdfunctie 5</b>	<b>5,370,985</b>	<b>4,858,399</b>	<b>5,252,905</b>	<b>4,933,348</b>

Funcctie/ categorie	Omschrijving	Werkelijke inkomsten van het dienstjaar 2014	Geraamde inkomsten primitieve begroting 2015	Geraamde inkomsten na wijziging in dienstjaar 2015	Werkelijke inkomsten van het dienstjaar 2015
	<b>Voordelig saldo hoofdfunctie 5</b>	<b>0</b>	<b>0</b>	<b>0</b>	<b>0</b>

Functie/ categorie	Omschrijving	Werkelijke uitgaven van het dienstjaar 2014	Geraamde uitgaven primitieve begroting 2015	Geraamde uitgaven na wijziging in dienstjaar 2015	Werkelijke uitgaven van het dienstjaar 2015
<b>HOOFDFUNCTIE 6 - SOCIALE VOORZIENINGEN EN MAAT- SCHAPPELIJKE DIENSTVERLENING</b>		<b><u>6,097,902</u></b>	<b><u>7,459,737</u></b>	<b><u>8,888,945</u></b>	<b><u>5,679,525</u></b>
<b>Functie 600 - Algemeen Beheer</b>		<b><u>1,146,874</u></b>	<b><u>1,672,770</u></b>	<b><u>1,751,378</u></b>	<b><u>1,495,485</u></b>
<u>600.10.00</u>	<u>Arbeidsaangelegenheden Algemeen Beheer</u>	<u>286,355</u>	<u>0</u>	<u>0</u>	<u>0</u>
10010	Jaarwedden en uitkeringen	191,542	0	0	0
10020	Toelagen	1,777	0	0	0
10030	Sociale lasten	47,723	0	0	0
30000	Personeel van derden	22,744	0	0	0
34130	Reis- en verblijfskosten	633	0	0	0
34310	Onderhoud machines	0	0	0	0
34420	Voorlichting en promotie	0	0	0	0
34630	Geleverde diensten	0	0	0	0
42100	Subsidies/bijdragen	0	0	0	0
62000	Doorberekening kostenplaatsen	21,936	0	0	0
<u>600.10.10</u>	<u>MOA</u>	<u>0</u>	<u>881,310</u>	<u>962,118</u>	<u>893,723</u>
10010	Jaarwedden en uitkeringen	0	383,873	444,205	431,464
10020	Toelagen	0	4,438	4,693	4,693
10030	Sociale lasten	0	98,962	119,183	113,593
30000	Personeel van derden	0	51,600	85,600	81,822
34130	Reis- en verblijfskosten	0	10,000	6,900	4,080
34150	Representatiekosten	0	500	500	0
34310	Onderhoud machines	0	1,000	1,000	193
34420	Voorlichting en promotie	0	3,500	6,600	9,512
34460	Druk- en kopieerwerk	0	3,000	0	0
34630	Geleverde diensten	0	200,000	189,000	185,195
34720	Advies en controle kosten	0	20,000	0	0
62000	Doorberekening kostenplaatsen	0	35,154	35,154	47,854
62200	Doorberekening Vervoermiddelen SZ	0	2,283	2,283	4,289
62210	Doorberekening Huisvesting SZ	0	67,000	67,000	11,029
<u>600.10.11</u>	<u>Armoedebestrijding</u>	<u>0</u>	<u>370,460</u>	<u>533,360</u>	<u>526,250</u>
34630	Geleverde diensten	0	0	46,000	40,143
42000	Onderstand & Steun behoeftigen	0	180,000	296,900	296,547
42100	Subsidies/bijdragen	0	190,460	190,460	189,560
<u>600.10.12</u>	<u>Noodopvang- en begeleiding (BU)</u>	<u>0</u>	<u>221,000</u>	<u>220,900</u>	<u>51,232</u>
34630	Geleverde diensten	0	221,000	220,900	51,232
<u>600.10.13</u>	<u>Schuldhulpverlening (BU)</u>	<u>0</u>	<u>200,000</u>	<u>35,000</u>	<u>24,280</u>
34630	Geleverde diensten	0	200,000	35,000	24,280
<u>600.20.00</u>	<u>Maatschappelijke Zorg</u>	<u>860,520</u>	<u>0</u>	<u>0</u>	<u>0</u>
10010	Jaarwedden en uitkeringen	509,645	0	0	0
10020	Toelagen	21,250	0	0	0
10030	Sociale lasten	134,346	0	0	0
30000	Personeel van derden	102,188	0	0	0
31000	Electriciteit	0	0	0	0
31100	Brandstof	2,174	0	0	0
34110	Kosten uit- en terugzending	0	0	0	0
34130	Reis- en verblijfskosten	0	0	0	0
34150	Representatiekosten	511	0	0	0
34200	Water	0	0	0	0
34310	Onderhoud machines	522	0	0	0
34320	Onderhoud vervoermiddelen	1,613	0	0	0
34420	Voorlichting en promotie	770	0	0	0
34450	Telefoon/internet/Communicatie	4,869	0	0	0
34460	Druk- en kopieerwerk	0	0	0	0
34500	Huur gebouwen	42,400	0	0	0
34510	Beveiligingskosten	0	0	0	0
34530	Leasekosten	0	0	0	0
34540	Verzekering Gebouwen	0	0	0	0
34550	Kleine huisvestingskosten	132	0	0	0



Functie/ categorie	Omschrijving	Werkelijke uitgaven van het dienstjaar 2014	Geraamde uitgaven primitieve begroting 2015	Geraamde uitgaven na wijziging in dienstjaar 2015	Werkelijke uitgaven van het dienstjaar 2015
62000	Doorberekening kostenplaatsen	40,099	0	0	0

Functie/ categorie	Omschrijving	Werkelijke inkomsten van het dienstjaar 2014	Geraamde inkomsten primitieve begroting 2015	Geraamde inkomsten na wijziging in dienstjaar 2015	Werkelijke inkomsten van het dienstjaar 2015
-----------------------	--------------	--	--	--	--

Functie/ categorie	Omschrijving	Werkelijke uitgaven van het dienstjaar 2014	Geraamde uitgaven primitieve begroting 2015	Geraamde uitgaven na wijziging in dienstjaar 2015	Werkelijke uitgaven van het dienstjaar 2015
	<b><u>Functie 610 - Onderstandverlening</u></b>	<b><u>524,475</u></b>	<b><u>0</u></b>	<b><u>0</u></b>	<b><u>0</u></b>
<u>610.00.01</u>	<u>Onderstand / Noodvoorzieningen Behoeften</u>	<u>219,328</u>	<u>0</u>	<u>0</u>	<u>0</u>
30000	Personeel van derden	0	0	0	0
42000	Onderstand & Steun behoeftigen	185,950	0	0	0
42100	Subsidies/bijdragen	33,378	0	0	0
<u>610.00.02</u>	<u>Ziektekosten Minvermogenden</u>	<u>0</u>	<u>0</u>	<u>0</u>	<u>0</u>
42020	Ziektekosten Minvermogenden	0	0	0	0
<u>610.00.05</u>	<u>Armoedebeleid</u>	<u>305,148</u>	<u>0</u>	<u>0</u>	<u>0</u>
30000	Personeel van derden	0	0	0	0
34420	Voorlichting en promotie	0	0	0	0
34630	Geleverde diensten	141,234	0	0	0
42000	Onderstand & Steun behoeftigen	0	0	0	0
42100	Subsidies/bijdragen	163,914	0	0	0
	<b><u>Functie 611 - Werkgelegenheid</u></b>	<b><u>618,079</u></b>	<b><u>1,140,000</u></b>	<b><u>1,421,300</u></b>	<b><u>298,677</u></b>
<u>611.00.01</u>	<u>Sociale Werkplaats</u>	<u>0</u>	<u>0</u>	<u>0</u>	<u>0</u>
31000	Electriciteit	0	0	0	0
34150	Representatiekosten	0	0	0	0
34200	Water	0	0	0	0
34310	Onderhoud machines	0	0	0	0
34450	Telefoon/internet/Communicatie	0	0	0	0
<u>611.00.02</u>	<u>Toeleiden arbeidsmarkt</u>	<u>252,603</u>	<u>0</u>	<u>0</u>	<u>0</u>
10040	Overige vergoedingen niet via payroll	0	0	0	0
30000	Personeel van derden	50,796	0	0	0
34150	Representatiekosten	0	0	0	0
34420	Voorlichting en promotie	0	0	0	0
34460	Druk- en kopieerwerk	0	0	0	0
34630	Geleverde diensten	201,807	0	0	0
42100	Subsidies/bijdragen	0	0	0	0
<u>611.00.04</u>	<u>Woningverbetering kansarme gezinnen en toeleiding (BU)</u>	<u>139,359</u>	<u>0</u>	<u>0</u>	<u>0</u>
34630	Geleverde diensten	139,359	0	0	0
<u>611.00.05</u>	<u>Jobprogram Horeca / Toerisme (BU)</u>	<u>133,494</u>	<u>200,000</u>	<u>1,800</u>	<u>57,616</u>
34630	Geleverde diensten	133,494	200,000	1,800	57,616
<u>611.00.06</u>	<u>Begeleid wonen en begeleiding naar werk (BU)</u>	<u>0</u>	<u>0</u>	<u>0</u>	<u>0</u>
34630	Geleverde diensten	0	0	0	0
<u>611.00.07</u>	<u>Jobprogram Bouwsector (BU)</u>	<u>92,622</u>	<u>300,000</u>	<u>166,000</u>	<u>172,251</u>
34630	Geleverde diensten	92,622	300,000	166,000	172,251
<u>611.00.08</u>	<u>Jobprogramma Landbouw en Veeteelt (BU)</u>	<u>0</u>	<u>350,000</u>	<u>350,000</u>	<u>53,624</u>
34630	Geleverde diensten	0	350,000	350,000	53,624
<u>611.00.09</u>	<u>Woningverbetering kansarme gezinnen 2 (BU)</u>	<u>0</u>	<u>100,000</u>	<u>100,000</u>	<u>0</u>
34630	Geleverde diensten	0	100,000	100,000	0



<b>Functie/ categorie</b>	<b>Omschrijving</b>	<b>Werkelijke inkomsten van het dienstjaar 2014</b>	<b>Geraamde inkomsten primitieve begroting 2015</b>	<b>Geraamde inkomsten na wijziging in dienstjaar 2015</b>	<b>Werkelijke inkomsten van het dienstjaar 2015</b>
	<b><u>Functie 610 - Onderstandverlening</u></b>	<b><u>0</u></b>	<b><u>0</u></b>	<b><u>0</u></b>	<b><u>0</u></b>
<u>610.00.01</u>	<u>Onderstand / Noodvoorzieningen Behoeften</u>	<u>0</u>	<u>0</u>	<u>0</u>	<u>0</u>
<u>610.00.02</u>	<u>Ziektekosten Minvermogenden</u>	<u>0</u>	<u>0</u>	<u>0</u>	<u>0</u>
41120	Overige ontvangsten van Nederland	0	0	0	0
<u>610.00.05</u>	<u>Armoedebeleid</u>	<u>0</u>	<u>0</u>	<u>0</u>	<u>0</u>
41120	Overige ontvangsten van Nederland	0	0	0	0
	<b><u>Functie 611 - Werkgelegenheid</u></b>	<b><u>499,876</u></b>	<b><u>1,140,000</u></b>	<b><u>1,421,300</u></b>	<b><u>747,812</u></b>
<u>611.00.01</u>	<u>Sociale Werkplaats</u>	<u>0</u>	<u>0</u>	<u>0</u>	<u>0</u>
<u>611.00.02</u>	<u>Toeleiding naar de arbeidsmarkt</u>	<u>0</u>	<u>0</u>	<u>0</u>	<u>0</u>
41120	Overige ontvangsten van Nederland	0	0	0	0
<u>611.00.04</u>	<u>Woningverbetering kansarme gezinnen en toeleiding (BU)</u>	<u>139,359</u>	<u>0</u>	<u>0</u>	<u>0</u>
41120	Overige ontvangsten van Nederland	139,359	0	0	0
<u>611.00.05</u>	<u>Jobprogram Horeca / Toerisme (BU)</u>	<u>133,494</u>	<u>200,000</u>	<u>1,800</u>	<u>0</u>
41120	Overige ontvangsten van Nederland	133,494	200,000	1,800	0
<u>611.00.06</u>	<u>Begeleid wonen en begeleiding naar werk (BU)</u>	<u>0</u>	<u>0</u>	<u>0</u>	<u>0</u>
41120	Overige ontvangsten van Nederland	0	0	0	0
<u>611.00.07</u>	<u>Jobprogram Bouwsector (BU)</u>	<u>92,622</u>	<u>300,000</u>	<u>166,000</u>	<u>0</u>
41120	Overige ontvangsten van Nederland	92,622	300,000	166,000	0
<u>611.00.08</u>	<u>Jobprogramma Landbouw en Veeteelt (BU)</u>	<u>134,399</u>	<u>350,000</u>	<u>350,000</u>	<u>134,399</u>
41120	Overige ontvangsten van Nederland	134,399	350,000	350,000	134,399
<u>611.00.09</u>	<u>Woningverbetering kansarme gezinnen 2 (BU)</u>	<u>0</u>	<u>100,000</u>	<u>100,000</u>	<u>0</u>
41120	Overige ontvangsten van Nederland	0	100,000	100,000	0

<b>Functie/ categorie</b>	<b>Omschrijving</b>	<b>Werkelijke uitgaven van het dienstjaar 2014</b>	<b>Geraamde uitgaven primitieve begroting 2015</b>	<b>Geraamde uitgaven na wijziging in dienstjaar 2015</b>	<b>Werkelijke uitgaven van het dienstjaar 2015</b>
<u>611.00.10</u>	<u>Toeleiding jongeren naar werk 2 (BU)</u>	<u>0</u>	<u>100,000</u>	<u>100,000</u>	<u>0</u>
34630	Geleverde diensten	0	100,000	100,000	0
<u>611.00.11</u>	<u>Veiligheidsinstituut (BU)</u>	<u>0</u>	<u>90,000</u>	<u>90,000</u>	<u>0</u>
34630	Geleverde diensten	0	90,000	90,000	0
<u>611.00.13</u>	<u>Jobprogramma Algemeen (BU)</u>	<u>0</u>	<u>0</u>	<u>613,500</u>	<u>15,187</u>
34630	Geleverde diensten	0	0	613,500	15,187
	<b><u>Functie 620 - Maatschappelijke Begeleiding en Advies</u></b>	<b><u>60,769</u></b>	<b><u>0</u></b>	<b><u>0</u></b>	<b><u>0</u></b>
<u>620.00.00</u>	<u>Maatschappelijk werk</u>	<u>0</u>	<u>0</u>	<u>0</u>	<u>0</u>
34310	Onderhoud machines	1,253	0	0	0
34420	Voorlichting en promotie	4,145	0	0	0
42100	Subsidies/bijdragen	55,370	0	0	0
	<b><u>Functie 630 - Sociaal Cultureel Werk / Jeugd- en Jongerenwerk</u></b>	<b><u>2,872,271</u></b>	<b><u>3,532,663</u></b>	<b><u>4,646,963</u></b>	<b><u>3,108,004</u></b>
<u>630.00.01</u>	<u>Buurt- en Clubhuiswerk</u>	<u>749,175</u>	<u>0</u>	<u>0</u>	<u>0</u>
42100	Subsidies/bijdragen	749,175	0	0	0
<u>630.00.02</u>	<u>Jeugd- en Jongerenwerk</u>	<u>1,088,961</u>	<u>0</u>	<u>0</u>	<u>0</u>
34630	Geleverde diensten	0	0	0	0
42100	Subsidies/bijdragen	1,088,961	0	0	0
<u>630.00.03</u>	<u>Sociale kanstraject Jongeren (BU)</u>	<u>497,458</u>	<u>566,320</u>	<u>642,820</u>	<u>578,569</u>
10040	Overige vergoedingen niet via payroll	111,242	145,000	145,000	103,428
34630	Geleverde diensten	0	0	0	18,704
42100	Subsidies/bijdragen	386,217	421,320	497,820	456,438
<u>630.00.04</u>	<u>Integrale Wijkaanpak 2 (BU)</u>	<u>98,977</u>	<u>0</u>	<u>67,100</u>	<u>1,265</u>
34630	Geleverde diensten	98,977	0	67,100	1,265
<u>630.00.05</u>	<u>Leer Woon Werkcentrum Jong Bonaire (BU)</u>	<u>193,585</u>	<u>109,000</u>	<u>7,200</u>	<u>0</u>
34630	Geleverde diensten	193,585	109,000	7,200	0
<u>630.00.06</u>	<u>Integrale Wijkaanpak 3 (BU)</u>	<u>244,115</u>	<u>120,000</u>	<u>144,600</u>	<u>154,521</u>
34100	Dienstkleding	0	0	0	0
34630	Geleverde diensten	244,115	120,000	144,600	154,521

Funcctie/ categorie	Omschrijving	Werkelijke inkomsten van het dienstjaar 2014	Geraamde inkomsten primitieve begroting 2015	Geraamde inkomsten na wijziging in dienstjaar 2015	Werkelijke inkomsten van het dienstjaar 2015
<u>611.00.10</u>	<u>Toeleiding jongeren naar werk 2 (BU)</u>	<u>0</u>	<u>100,000</u>	<u>100,000</u>	<u>0</u>
41120	Overige ontvangsten van Nederland	0	100,000	100,000	0
<u>611.00.11</u>	<u>Veiligheidsinstituut (BU)</u>	<u>0</u>	<u>90,000</u>	<u>90,000</u>	<u>0</u>
41120	Overige ontvangsten van Nederland	0	90,000	90,000	0
<u>611.00.13</u>	<u>Jobprogramma Algemeen (BU)</u>	<u>0</u>	<u>0</u>	<u>613,500</u>	<u>613,413</u>
41120	Overige ontvangsten van Nederland	0	0	613,500	613,413
	<b><u>Funcctie 620 - Maatschappelijke Begeleiding en Advies</u></b>	<b><u>0</u></b>	<b><u>0</u></b>	<b><u>0</u></b>	<b><u>0</u></b>
<u>620.00.00</u>	<u>Maatschappelijk werk</u>	<u>0</u>	<u>0</u>	<u>0</u>	<u>0</u>
	<b><u>Funcctie 630 - Sociaal Cultureel Werk / Jeugd- en Jongerenwerk</u></b>	<b><u>1,034,135</u></b>	<b><u>1,445,320</u></b>	<b><u>2,559,620</u></b>	<b><u>1,964,379</u></b>
<u>630.00.01</u>	<u>Buurt- en Clubhuiswerk</u>	<u>0</u>	<u>0</u>	<u>0</u>	<u>0</u>
<u>630.00.02</u>	<u>Jeugd- en Jongerenwerk</u>	<u>0</u>	<u>0</u>	<u>0</u>	<u>0</u>
<u>630.00.03</u>	<u>Sociale Projecten</u>	<u>497,458</u>	<u>566,320</u>	<u>642,820</u>	<u>565,145</u>
32030	Verhuur gebouwen	0	0	0	0
41110	Ontwikkelingssamenwerking	0	566,320	0	0
41120	Overige ontvangsten van Nederland	497,458	0	642,820	565,145
<u>630.00.04</u>	<u>Integrale Wijkaanpak 2 (BU)</u>	<u>98,977</u>	<u>0</u>	<u>67,100</u>	<u>0</u>
41120	Overige ontvangsten van Nederland	98,977	0	67,100	0
<u>630.00.05</u>	<u>Leer Woon Werkcentrum Jong Bonaire (BU)</u>	<u>193,585</u>	<u>109,000</u>	<u>7,200</u>	<u>0</u>
41120	Overige ontvangsten van Nederland	193,585	109,000	7,200	0
<u>630.00.06</u>	<u>Integrale Wijkaanpak 3 (BU)</u>	<u>244,115</u>	<u>120,000</u>	<u>144,600</u>	<u>0</u>
41120	Overige ontvangsten van Nederland	244,115	120,000	144,600	0

Functie/ categorie	Omschrijving	Werkelijke uitgaven van het dienstjaar 2014	Geraamde uitgaven primitieve begroting 2015	Geraamde uitgaven na wijziging in dienstjaar 2015	Werkelijke uitgaven van het dienstjaar 2015
<u>630.00.07</u>	<u>Integrale Wijkaanpak 4 (BU)</u>	<u>0</u>	<u>500,000</u>	<u>500,000</u>	<u>90,270</u>
34630	Geleverde diensten	0	500,000	500,000	90,270
<u>630.00.08</u>	<u>ICT in de wijken (BU)</u>	<u>0</u>	<u>150,000</u>	<u>204,200</u>	<u>148,400</u>
34630	Geleverde diensten	0	150,000	204,200	148,400
<u>630.00.09</u>	<u>Begeleiding Risicogroepen (BU)</u>	<u>0</u>	<u>0</u>	<u>148,100</u>	<u>67,861</u>
34630	Geleverde diensten	0	0	148,100	67,861
<u>630.00.10</u>	<u>SHARK (BU)</u>	<u>0</u>	<u>0</u>	<u>96,600</u>	<u>96,600</u>
34630	Geleverde diensten	0	0	96,600	96,600
<u>630.00.11</u>	<u>Plan van Aanpak kinderrechten Bonaire (BU)</u>	<u>0</u>	<u>0</u>	<u>749,000</u>	<u>0</u>
34630	Geleverde diensten	0	0	749,000	0
<u>630.10.00</u>	<u>Ondersteuning samenlevingsopbouw</u>	<u>0</u>	<u>133,908</u>	<u>133,908</u>	<u>91,908</u>
34420	Voorlichting en promotie	0	10,000	10,000	0
42100	Subsidies/bijdragen	0	123,908	123,908	91,908
<u>630.10.01</u>	<u>Wijk- en opbouw werk</u>	<u>0</u>	<u>827,404</u>	<u>827,404</u>	<u>807,781</u>
42100	Subsidies/bijdragen	0	827,404	827,404	807,781
<u>630.10.02</u>	<u>Voorzieningen jeugd- en jongeren</u>	<u>0</u>	<u>1,126,031</u>	<u>1,126,031</u>	<u>1,070,830</u>
42100	Subsidies/bijdragen	0	1,126,031	1,126,031	1,070,830
	<b><u>Functie 640 - Bejaardenzorg</u></b>	<b><u>145,821</u></b>	<b><u>188,704</u></b>	<b><u>276,404</u></b>	<b><u>253,917</u></b>
<u>640.00.00</u>	<u>Bejaardenzorg</u>	<u>15,857</u>	<u>0</u>	<u>0</u>	<u>0</u>
34310	Onderhoud machines	628	0	0	0
34420	Voorlichting en promotie	4,851	0	0	0
42100	Subsidies/bijdragen	10,378	0	0	0
<u>640.00.05</u>	<u>Zelfmanagement 60+ en MIVA</u>	<u>129,964</u>	<u>150,000</u>	<u>237,700</u>	<u>248,551</u>
30000	Personeel van derden	0	0	0	0
34630	Geleverde diensten	129,964	150,000	237,700	248,551
<u>640.10.00</u>	<u>Diensten en voorzieningen senioren</u>	<u>0</u>	<u>38,704</u>	<u>38,704</u>	<u>5,365</u>
34420	Voorlichting en promotie	0	20,000	20,000	418
42100	Subsidies/bijdragen	0	18,704	18,704	4,947

Funcctie/ categorie	Omschrijving	Werkelijke inkomsten van het dienstjaar 2014	Geraamde inkomsten primitieve begroting 2015	Geraamde inkomsten na wijziging in dienstjaar 2015	Werkelijke inkomsten van het dienstjaar 2015
<u>630.00.07</u>	<u>Integrale Wijkaanpak 4 (BU)</u>	<u>0</u>	<u>500,000</u>	<u>500,000</u>	<u>405,584</u>
41120	Overige ontvangsten van Nederland	0	500,000	500,000	405,584
<u>630.00.08</u>	<u>ICT in de wijken (BU)</u>	<u>0</u>	<u>150,000</u>	<u>204,200</u>	<u>0</u>
41120	Overige ontvangsten van Nederland	0	150,000	204,200	0
<u>630.00.09</u>	<u>Begeleiding Risicogroepen (BU)</u>	<u>0</u>	<u>0</u>	<u>148,100</u>	<u>148,050</u>
41120	Overige ontvangsten van Nederland	0	0	148,100	148,050
<u>630.00.10</u>	<u>SHARK (BU)</u>	<u>0</u>	<u>0</u>	<u>96,600</u>	<u>96,600</u>
41120	Overige ontvangsten van Nederland	0	0	96,600	96,600
<u>630.00.11</u>	<u>Plan van Aanpak kinderrechten Bonaire (BU)</u>	<u>0</u>	<u>0</u>	<u>749,000</u>	<u>749,000</u>
41120	Overige ontvangsten van Nederland	0	0	749,000	749,000
<u>630.10.00</u>	<u>Ondersteuning samenlevingsopbouw</u>	<u>0</u>	<u>0</u>	<u>0</u>	<u>0</u>
<u>630.10.01</u>	<u>Wijk- en opbouw werk</u>	<u>0</u>	<u>0</u>	<u>0</u>	<u>0</u>
<u>630.10.02</u>	<u>Voorzieningen jeugd- en jongeren</u>	<u>0</u>	<u>0</u>	<u>0</u>	<u>0</u>
	<b><u>Funcctie 640 - Bejaardenzorg</u></b>	<b><u>129,964</u></b>	<b><u>150,000</u></b>	<b><u>237,700</u></b>	<b><u>219,049</u></b>
<u>640.00.00</u>	<u>Bejaardenzorg</u>	<u>0</u>	<u>0</u>	<u>0</u>	<u>0</u>
<u>640.00.05</u>	<u>Zelfmanagement 60+ en MIVA</u>	<u>129,964</u>	<u>150,000</u>	<u>237,700</u>	<u>219,049</u>
41120	Overige ontvangsten van Nederland	129,964	150,000	237,700	219,049
<u>640.10.00</u>	<u>Diensten en voorzieningen senioren</u>	<u>0</u>	<u>0</u>	<u>0</u>	<u>0</u>

Functie/ categorie	Omschrijving	Werkelijke uitgaven van het dienstjaar 2014	Geraamde uitgaven primitieve begroting 2015	Geraamde uitgaven na wijziging in dienstjaar 2015	Werkelijke uitgaven van het dienstjaar 2015
	<b>Functie 650 - Kinderopvang</b>	<b>700,328</b>	<b>867,500</b>	<b>734,800</b>	<b>510,035</b>
<u>650.00.00</u>	<u>Kinderopvang</u>	<u>472,295</u>	<u>0</u>	<u>0</u>	<u>0</u>
34130	Reis- en verblijfskosten	0	0	0	0
34630	Geleverde diensten	222,754	0	0	0
42100	Subsidies/bijdragen	249,541	0	0	0
<u>650.00.05</u>	<u>Kinderopvang Technische Bijstand (BU)</u>	<u>46,924</u>	<u>0</u>	<u>0</u>	<u>0</u>
34630	Geleverde diensten	46,924	0	0	0
<u>650.00.06</u>	<u>Versterking kinderopvang (BU)</u>	<u>181,110</u>	<u>500,000</u>	<u>7,800</u>	<u>392,835</u>
34630	Geleverde diensten	181,110	500,000	7,800	392,835
<u>650.00.07</u>	<u>Kinderopvang Papa Cornes (BU)</u>	<u>0</u>	<u>0</u>	<u>359,500</u>	<u>0</u>
34630	Geleverde diensten	0	0	359,500	0
<u>650.10.00</u>	<u>Voorzieningen kinderopvang</u>	<u>0</u>	<u>367,500</u>	<u>367,500</u>	<u>117,200</u>
34630	Geleverde diensten	0	0	0	0
42100	Subsidies/bijdragen	0	367,500	367,500	117,200
	<b>Functie 651 - Dagopvang Gehandicapten</b>	<b>29,285</b>	<b>58,100</b>	<b>58,100</b>	<b>13,407</b>
<u>651.00.00</u>	<u>Opvang Gehandicapten</u>	<u>29,285</u>	<u>0</u>	<u>0</u>	<u>0</u>
31000	Electriciteit	13,546	0	0	0
34420	Voorlichting en promotie	739	0	0	0
34900	Aanschaf materialen	0	0	0	0
42100	Subsidies/bijdragen	15,000	0	0	0
<u>651.10.00</u>	<u>Mindervaliden &amp; pers. met lich/geestelijk beperk.</u>	<u>0</u>	<u>58,100</u>	<u>58,100</u>	<u>13,407</u>
34420	Voorlichting en promotie	0	20,000	20,000	707
42100	Subsidies/bijdragen	0	22,500	22,500	0
62000	Doorberekening kostenplaatsen	0	0	0	0
62210	Doorberekening Huisvesting SZ	0	15,600	15,600	12,700
	<b>Totaal uitgaven hoofdfunctie 6</b>	<b>6,097,902</b>	<b>7,459,737</b>	<b>8,888,945</b>	<b>5,679,525</b>
	<b>Totaal inkomsten hoofdfunctie 6</b>	<b>1,892,007</b>	<b>3,656,320</b>	<b>4,841,820</b>	<b>3,637,190</b>

Functie/ categorie	Omschrijving	Werkelijke inkomsten van het dienstjaar 2014	Geraamde inkomsten primitieve begroting 2015	Geraamde inkomsten na wijziging in dienstjaar 2015	Werkelijke inkomsten van het dienstjaar 2015
	<b>Functie 650 - Kinderopvang</b>	<b>228,033</b>	<b>500,000</b>	<b>367,300</b>	<b>705,950</b>
<u>650.00.00</u>	<u>Kinderopvang</u>	<u>0</u>	<u>0</u>	<u>0</u>	<u>0</u>
34130	Casinorechten	0	0	0	0
41120	Overige ontvangsten van Nederland	0	0	0	0
<u>650.00.05</u>	<u>Kinderopvang Technische Bijstand (BU)</u>	<u>46,924</u>	<u>0</u>	<u>0</u>	<u>0</u>
41120	Overige ontvangsten van Nederland	46,924	0	0	0
<u>650.00.06</u>	<u>Versterking kinderopvang (BU)</u>	<u>181,110</u>	<u>500,000</u>	<u>7,800</u>	<u>346,500</u>
41120	Overige ontvangsten van Nederland	181,110	500,000	7,800	346,500
<u>650.00.07</u>	<u>Kinderopvang Papa Cornes (BU)</u>	<u>0</u>	<u>0</u>	<u>359,500</u>	<u>359,450</u>
41120	Overige ontvangsten van Nederland	0	0	359,500	359,450
<u>650.10.00</u>	<u>Voorzieningen kinderopvang</u>	<u>0</u>	<u>0</u>	<u>0</u>	<u>0</u>
	<b>Functie 651 - Dagopvang Gehandicapten</b>	<b>0</b>	<b>0</b>	<b>0</b>	<b>0</b>
<u>651.00.00</u>	<u>Opvang Gehandicapten</u>	<u>0</u>	<u>0</u>	<u>0</u>	<u>0</u>
<u>651.00.00</u>	<u>Opvang Gehandicapten</u>	<u>0</u>	<u>0</u>	<u>0</u>	<u>0</u>
<b>Totaal inkomsten hoofdfunctie 6</b>		<b>1,892,007</b>	<b>3,656,320</b>	<b>4,841,820</b>	<b>3,637,190</b>
<b>Totaal uitgaven hoofdfunctie 6</b>		<b>6,097,902</b>	<b>7,459,737</b>	<b>8,888,945</b>	<b>5,679,525</b>

Functie/ categorie	Omschrijving	Werkelijke uitgaven van het dienstjaar 2014	Geraamde uitgaven primitieve begroting 2015	Geraamde uitgaven na wijziging in dienstjaar 2015	Werkelijke uitgaven van het dienstjaar 2015
	<b>Nadelig saldo hoofdfunctie 6</b>	<b>4,205,895</b>	<b>3,803,417</b>	<b>4,047,125</b>	<b>2,042,335</b>



Funcctie/ categorie	Omschrijving	Werkelijke inkomsten van het dienstjaar 2014	Geraamde inkomsten primitieve begroting 2015	Geraamde inkomsten na wijziging in dienstjaar 2015	Werkelijke inkomsten van het dienstjaar 2015
	<b>Voordelig saldo hoofdfunctie 6</b>	<b>0</b>	<b>0</b>	<b>0</b>	<b>0</b>

Functie/ categorie	Omschrijving	Werkelijke uitgaven van het dienstjaar 2014	Geraamde uitgaven primitieve begroting 2015	Geraamde uitgaven na wijziging in dienstjaar 2015	Werkelijke uitgaven van het dienstjaar 2015
<b>HOOFDFUNCTIE 7 - VOLKSGEZONDHEID</b>		<b><u>4,888,103</u></b>	<b><u>5,436,306</u></b>	<b><u>11,209,531</u></b>	<b><u>11,174,552</u></b>
<b>Functie 700 - Algemeen Beheer en Volksgezondheid</b>		<b><u>329,836</u></b>	<b><u>1,156,052</u></b>	<b><u>1,098,932</u></b>	<b><u>893,076</u></b>
<u>700.00.00</u>	<u>Volksgezondheid Algemeen beheer</u>	<u>284,055</u>	<u>0</u>	<u>0</u>	<u>0</u>
10010	Jaarwedden en uitkeringen	105,361	0	0	0
10020	Toelagen	368	0	0	0
10030	Sociale lasten	21,845	0	0	0
30000	Personeel van derden	0	0	0	0
31000	Electriciteit	34,903	0	0	0
31100	Brandstof	407	0	0	0
34130	Reis- en verblijfskosten	4,966	0	0	0
34150	Representatiekosten	993	0	0	0
34200	Water	0	0	0	0
34310	Onderhoud machines	2,200	0	0	0
34320	Onderhoud vervoermiddelen	36	0	0	0
34350	Onderhoud riolering en beerputten	170	0	0	0
34410	Abonnementen en lidmaatschappen	0	0	0	0
34420	Voorlichting en promotie	2,455	0	0	0
34430	Invoerrechten/vracht en porti kosten	673	0	0	0
34450	Telefoon/internet/Communicatie	28,789	0	0	0
34460	Druk- en kopieerwerk	0	0	0	0
34500	Huur gebouwen	42,400	0	0	0
34510	Beveiligingskosten	0	0	0	0
34530	Leasekosten	0	0	0	0
34540	Verzekering Gebouwen	0	0	0	0
34550	Kleine huisvestingskosten	143	0	0	0
34900	Aanschaf materialen	930	0	0	0
62000	Doorberekening kostenplaatsen	37,416	0	0	0
<u>700.00.05</u>	<u>Publieke Gezondheid (BU)</u>	<u>45,781</u>	<u>300,000</u>	<u>246,900</u>	<u>70,013</u>
34630	Geleverde diensten	45,781	300,000	246,900	70,013
<u>700.10.00</u>	<u>Publieke Gezondheidszorg</u>	<u>0</u>	<u>856,052</u>	<u>852,032</u>	<u>823,063</u>
10010	Jaarwedden en uitkeringen	0	448,105	480,586	532,177
10020	Toelagen	0	2,514	2,514	2,514
10030	Sociale lasten	0	109,701	123,700	136,991
30000	Personeel van derden	0	15,600	15,600	0
31000	Electriciteit	0	0	0	0
31100	Brandstof	0	0	0	0
34130	Reis- en verblijfskosten	0	33,500	33,000	1,159
34150	Representatiekosten	0	500	1,000	928
34200	Water	0	0	0	0
34310	Onderhoud machines	0	500	500	0
34320	Onderhoud vervoermiddelen	0	0	0	0
34350	Onderhoud riolering en beerputten	0	0	0	0
34410	Abonnementen en lidmaatschappen	0	0	0	0
34420	Voorlichting en promotie	0	20,000	20,000	1,664
34430	Invoerrechten/vracht en porti kosten	0	0	0	0
34450	Telefoon/internet/Communicatie	0	0	0	0
34460	Druk- en kopieerwerk	0	500	500	0
34500	Huur gebouwen	0	0	0	0
34510	Beveiligingskosten	0	0	0	0
34530	Leasekosten	0	0	0	0
34630	Geleverde diensten	0	84,400	33,900	12,370
42100	Subsidies/bijdragen	0	5,400	5,400	111
62000	Doorberekening kostenplaatsen	0	58,200	58,200	56,554
62210	Doorberekening Huisvesting SZ	0	77,132	77,132	78,595
<b>Functie 710 - Preventieve en Curatieve Gezondheidszorg</b>		<b><u>546,641</u></b>	<b><u>336,700</u></b>	<b><u>276,700</u></b>	<b><u>94,856</u></b>
<u>710.00.02</u>	<u>Pre- en postnatale zorg</u>	<u>0</u>	<u>0</u>	<u>0</u>	<u>0</u>
34630	Geleverde diensten	0	0	0	0
<u>710.00.03</u>	<u>Jeugdgezondheidszorg</u>	<u>0</u>	<u>30,000</u>	<u>30,000</u>	<u>0</u>
30000	Personeel van derden	0	30,000	30,000	0



Functie/ categorie	Omschrijving	Werkelijke uitgaven van het dienstjaar 2014	Geraamde uitgaven primitieve begroting 2015	Geraamde uitgaven na wijziging in dienstjaar 2015	Werkelijke uitgaven van het dienstjaar 2015
-----------------------	--------------	---	---	---	---

Functie/ categorie	Omschrijving	Werkelijke inkomsten van het dienstjaar 2014	Geraamde inkomsten primitieve begroting 2015	Geraamde inkomsten na wijziging in dienstjaar 2015	Werkelijke inkomsten van het dienstjaar 2015
-----------------------	--------------	--	--	--	--

Functie/ categorie	Omschrijving	Werkelijke uitgaven van het dienstjaar 2014	Geraamde uitgaven primitieve begroting 2015	Geraamde uitgaven na wijziging in dienstjaar 2015	Werkelijke uitgaven van het dienstjaar 2015
<u>710.00.04</u>	<u>Verslavingszorg</u>	<u>0</u>	<u>0</u>	<u>0</u>	<u>0</u>
34420	Voorlichting en promotie	0	0	0	0
34630	Geleverde diensten	0	0	0	0
42100	Subsidies/bijdragen	0	0	0	0
<u>710.00.05</u>	<u>Aids-Preventie</u>	<u>42,232</u>	<u>62,700</u>	<u>62,700</u>	<u>54,718</u>
10040	Overige vergoedingen niet via payroll	0	5,000	0	0
30000	Personeel van derden	12,680	5,500	5,500	1,836
31000	Electriciteit	0	0	0	0
34150	Representatiekosten	0	0	1,000	1,003
34200	Water	0	0	0	0
34400	Kantoorbenodigdheden	0	0	0	0
34410	Abonnementen en lidmaatschappen	0	2,000	2,000	0
34420	Voorlichting en promotie	27,549	48,000	18,200	17,376
34430	Invoerrechten/vracht en porti kosten	42	0	0	0
34450	Telefoon/internet/Communicatie	1,362	0	0	0
34460	Druk- en kopieerwerk	600	200	1,000	735
34550	Kleine huisvestingskosten	0	0	0	0
34630	Geleverde diensten	0	1,500	1,500	371
34900	Aanschaf materialen	0	500	33,500	33,397
			0	0	0
<u>710.00.06</u>	<u>Gezondheidsvoorlichting, Opvoeding en Projecten</u>	<u>394,086</u>	<u>0</u>	<u>0</u>	<u>0</u>
10010	Jaarwedden en uitkeringen	281,021	0	0	0
10020	Toelagen	2,727	0	0	0
10030	Sociale lasten	73,911	0	0	0
34130	Reis- en verblijfskosten	0	0	0	0
34420	Voorlichting en promotie	27,654	0	0	0
34430	Invoerrechten/vracht en porti kosten	0	0	0	0
34460	Druk- en kopieerwerk	0	0	0	0
34900	Aanschaf materialen	0	0	0	0
62000	Doorberekening kostenplaatsen	8,774	0	0	0
<u>710.00.07</u>	<u>Psychiatrie, Gastspecialisten en Projecten</u>	<u>0</u>	<u>0</u>	<u>0</u>	<u>0</u>
10010	Jaarwedden en uitkeringen	0	0	0	0
10020	Toelagen	0	0	0	0
10030	Sociale lasten	0	0	0	0
34130	Reis- en verblijfskosten	0	0	0	0
34460	Druk- en kopieerwerk	0	0	0	0
62000	Doorberekening kostenplaatsen	0	0	0	0
<u>710.00.09</u>	<u>Klachtenbureau</u>	<u>0</u>	<u>0</u>	<u>0</u>	<u>0</u>
10010	Jaarwedden en uitkeringen	0	0	0	0
10030	Sociale lasten	0	0	0	0
10040	Overige vergoedingen niet via payroll	0	0	0	0
30000	Personeel van derden	0	0	0	0
31000	Electriciteit	0	0	0	0
34130	Reis- en verblijfskosten	0	0	0	0
34200	Water	0	0	0	0
34310	Onderhoud machines	0	0	0	0
34420	Voorlichting en promotie	0	0	0	0
34450	Telefoon/internet/Communicatie	0	0	0	0
34500	Huur gebouwen	0	0	0	0
62000	Doorberekening kostenplaatsen	0	0	0	0
<u>710.00.10</u>	<u>Overige gezondheidszorg</u>	<u>8,342</u>	<u>15,000</u>	<u>15,000</u>	<u>21,198</u>
31000	Electriciteit	7,706	0	0	0
34200	Water	361	0	0	0
34450	Telefoon/internet/Communicatie	276	0	0	0
62210	Doorberekening Huisvesting SZ		15,000	15,000	21,198
<u>710.00.11</u>	<u>Preventie genotmiddelengebruik (BU)</u>	<u>101,981</u>	<u>65,000</u>	<u>5,000</u>	<u>0</u>
34630	Geleverde diensten	101,981	65,000	5,000	0

<b>Functie/ categorie</b>	<b>Omschrijving</b>	<b>Werkelijke inkomsten van het dienstjaar 2014</b>	<b>Geraamde inkomsten primitieve begroting 2015</b>	<b>Geraamde inkomsten na wijziging in dienstjaar 2015</b>	<b>Werkelijke inkomsten van het dienstjaar 2015</b>
<u>710.00.04</u>	<u>Verslavingszorg</u>	0	0	0	0
41120	Overige ontvangsten van Nederland	0	0	0	0
<u>710.00.05</u>	<u>Aids-Preventie</u>	0	0	0	0
<u>710.00.06</u>	<u>Gezondheidsvoorlichting, Opvoeding en Projecten</u>	0	0	0	0
<u>710.00.07</u>	<u>Psychiatrie, Gastspecialisten en Projecten</u>	0	0	0	0
<u>710.00.09</u>	<u>Klachtenbureau</u>	0	0	0	0
<u>710.00.10</u>	<u>Overige gezondheidszorg</u>	0	0	0	0
<u>710.00.11</u>	<u>Preventie genotmiddelengebruik (BU)</u>	101.981	65.000	5.000	0
41120	Overige ontvangsten van Nederland	101,981	65,000	5,000	0

Functie/ categorie	Omschrijving	Werkelijke uitgaven van het dienstjaar 2014	Geraamde uitgaven primitieve begroting 2015	Geraamde uitgaven na wijziging in dienstjaar 2015	Werkelijke uitgaven van het dienstjaar 2015
<u>710.00.12</u>	<u>WE CAN Young</u>	<u>0</u>	<u>26,000</u>	<u>26,000</u>	<u>3,829</u>
34630	Geleverde diensten	0	26,000	26,000	3,829
<u>710.10.02</u>	<u>Uitvoering vaccinatieprogramma</u>	<u>0</u>	<u>3,000</u>	<u>3,000</u>	<u>0</u>
30000	Personeel van derden	0	3,000	3,000	0
<u>710.10.04</u>	<u>Preventie van verslaving</u>	<u>0</u>	<u>50,000</u>	<u>50,000</u>	<u>0</u>
34630	Geleverde diensten	0	50,000	50,000	0
<u>710.10.06</u>	<u>Gezondheidsbevordering en ziektepreventie</u>	<u>0</u>	<u>85,000</u>	<u>85,000</u>	<u>15,111</u>
34420	Voorlichting en promotie	0	75,000	75,000	13,111
42100	Subsidies/bijdragen	0	10,000	10,000	2,000
62000	Doorberekening kostenplaatsen	0	0	0	0
	<b><u>Functie 720 - Slachthuizen</u></b>	<b><u>162,219</u></b>	<b><u>10,800</u></b>	<b><u>10,800</u></b>	<b><u>9,816</u></b>
<u>720.00.00</u>	<u>Slachthuizen</u>	<u>162,219</u>	<u>10,800</u>	<u>10,800</u>	<u>9,816</u>
10010	Jaarwedden en uitkeringen	99,459	0	0	0
10020	Toelagen	736	0	0	0
10030	Sociale lasten	22,636	0	0	0
30000	Personeel van derden	0	0	0	0
31000	Electriciteit	3,121	0	0	0
31100	Brandstof	194	0	0	0
34100	Dienstkleding	4,029	0	0	0
34130	Reis- en verblijfskosten	0	0	0	0
34150	Representatiekosten	0	0	0	0
34200	Water	3,236	0	0	0
34310	Onderhoud machines	256	0	0	0
34350	Onderhoud riolering en beerputten	276	0	0	0
34410	Abonnementen en lidmaatschappen	0	0	0	0
34420	Voorlichting en promotie	0	0	0	0
34430	Invoerrechten/vracht en porti kosten	389	0	0	0
34450	Telefoon/internet/Communicatie	2,641	0	0	0
34460	Druk- en kopieerwerk	295	0	0	0
34510	Beveiligingskosten	0	0	0	0
34540	Verzekering Gebouwen	1,300	0	0	0
34550	Kleine huisvestingskosten	239	0	0	0
34900	Aanschaf materialen	3,586	0	0	0
62000	Doorberekening kostenplaatsen	19,826	0	0	0
62110	Doorberekening Huisvesting RO	0	10,800	10,800	9,816



<b>Functie/ categorie</b>	<b>Omschrijving</b>	<b>Werkelijke inkomsten van het dienstjaar 2014</b>	<b>Geraamde inkomsten primitieve begroting 2015</b>	<b>Geraamde inkomsten na wijziging in dienstjaar 2015</b>	<b>Werkelijke inkomsten van het dienstjaar 2015</b>
<u>710.00.12</u>	<u>WE CAN Young</u>	<u>0</u>	<u>26,000</u>	<u>26,000</u>	<u>0</u>
41120	Overige ontvangsten van Nederland	0	26,000	26,000	0
<u>710.10.02</u>	<u>Uitvoering vaccinatieprogramma</u>	<u>0</u>	<u>0</u>	<u>0</u>	<u>0</u>
<u>710.10.04</u>	<u>Preventie van verslaving</u>	<u>0</u>	<u>0</u>	<u>0</u>	<u>0</u>
<u>710.10.06</u>	<u>Gezondheidsbevordering en ziektepreventie</u>	<u>0</u>	<u>0</u>	<u>0</u>	<u>3,000</u>
34300	Diverse opbrengsten / inkomsten	0	0	0	3,000
	<b><u>Functie 720 - Slachthuizen</u></b>	<b><u>8,159</u></b>	<b><u>7,500</u></b>	<b><u>7,500</u></b>	<b><u>5,083</u></b>
<u>720.00.00</u>	<u>Slachthuizen</u>	<u>8,159</u>	<u>7,500</u>	<u>7,500</u>	<u>5,083</u>
34270	Overige leges	8,159	7,500	7,500	5,083
34300	Diverse opbrengsten / inkomsten	0	0	0	0

Funcție/ categorie	Omschrijving	Werkelijke uitgaven van het dienstjaar 2014	Geraamde uitgaven primitieve begroting 2015	Geraamde uitgaven na wijziging in dienstjaar 2015	Werkelijke uitgaven van het dienstjaar 2015
	<b><u>Funcție 721 - Reiniging</u></b>	<b><u>2,470,874</u></b>	<b><u>2,647,000</u></b>	<b><u>2,647,000</u></b>	<b><u>2,673,047</u></b>
<u>721.00.00</u>	<u>Reiniging</u>	<u>2,470,874</u>	<u>2,647,000</u>	<u>2,647,000</u>	<u>2,673,047</u>
34800	Reinigingsrechten	1,140,000	1,167,000	1,167,000	1,243,373
42110	Subsidies/bijdragen aan overheid NV's	1,330,874	1,480,000	1,480,000	1,429,674
	<b><u>Funcție 722 Riolering en waterzuivering</u></b>	<b><u>5,845</u></b>	<b><u>0</u></b>	<b><u>1,320,000</u></b>	<b><u>962,941</u></b>
<u>722.00.00</u>	<u>Riolering en waterzuivering</u>	<u>5,845</u>	<u>0</u>	<u>0</u>	<u>0</u>
42110	Subsidies/bijdragen aan overheid NV's	5,845	0	0	0
<u>722.00.05</u>	<u>Bijdrage Exploitatie Rioolwaterzuivering WEB (BU)</u>	<u>0</u>	<u>0</u>	<u>1,320,000</u>	<u>962,941</u>
34630	Geleverde diensten	0	0	1,320,000	962,941
	<b><u>Funcție 723 - Milieu en Natuurbeheer</u></b>	<b><u>551,487</u></b>	<b><u>796,307</u></b>	<b><u>3,010,907</u></b>	<b><u>2,511,209</u></b>
<u>723.00.01</u>	<u>Milieubeheer</u>	<u>336,487</u>	<u>0</u>	<u>0</u>	<u>0</u>
10010	Jaarwedden en uitkeringen	175,102	0	0	0
10020	Toelagen	277	0	0	0
10030	Sociale lasten	46,590	0	0	0
30000	Personeel van derden	0	0	0	0
34130	Reis- en verblijfskosten	2,170	0	0	0
34410	Abonnementen en lidmaatschappen	295	0	0	0
34420	Voorlichting en promotie	0	0	0	0
34550	Kleine huisvestingskosten	0	0	0	0
34630	Geleverde diensten	35,220	0	0	0
34900	Aanschaf materialen	0	0	0	0
42100	Subsidies/bijdragen	63,672	0	0	0
62000	Doorberekening kostenplaatsen	13,162	0	0	0
<u>723.00.02</u>	<u>Lente-akkoord</u>	<u>0</u>	<u>0</u>	<u>0</u>	<u>0</u>
00000	Stelposten	0	0	0	0
<u>723.00.03</u>	<u>Natuurgelden CN</u>	<u>0</u>	<u>0</u>	<u>0</u>	<u>0</u>
00000	Stelposten	0	0	0	0
<u>723.00.04</u>	<u>Goat eradication &amp; control in Washington Slagbaai</u>	<u>120,000</u>	<u>113,000</u>	<u>113,000</u>	<u>60,000</u>
34630	Geleverde diensten	120,000	113,000	113,000	60,000
<u>723.00.05</u>	<u>Duurzame Landbouw en Plattelandsontwikkeling</u>	<u>95,000</u>	<u>509,000</u>	<u>509,000</u>	<u>543,000</u>
34630	Geleverde diensten	95,000	509,000	509,000	543,000
<u>723.00.06</u>	<u>World heritage nomination Bonaire Nat Marine Park</u>	<u>0</u>	<u>100,000</u>	<u>160,000</u>	<u>60,107</u>
34630	Geleverde diensten	0	100,000	160,000	60,107
<u>723.00.07</u>	<u>Verbranden (bio) medisch en infectueus afval (BU)</u>	<u>0</u>	<u>0</u>	<u>1,627,600</u>	<u>1,627,600</u>
34630	Geleverde diensten	0	0	1,627,600	1,627,600
<u>723.00.08</u>	<u>Feral pig control project plan (BU)</u>	<u>0</u>	<u>0</u>	<u>17,000</u>	<u>17,000</u>
34630	Geleverde diensten	0	0	17,000	17,000
<u>723.00.09</u>	<u>Reforestation project plan (BU)</u>	<u>0</u>	<u>0</u>	<u>111,000</u>	<u>111,000</u>

Funcctie/ categorie	Omschrijving	Werkelijke inkomsten van het dienstjaar 2014	Geraamde inkomsten primitieve begroting 2015	Geraamde inkomsten na wijziging in dienstjaar 2015	Werkelijke inkomsten van het dienstjaar 2015
	<b>Funcctie 721 - Reiniging</b>	<b>1,140,000</b>	<b>1,167,000</b>	<b>1,167,000</b>	<b>1,243,373</b>
<u>721.00.00</u>	<u>Reiniging</u>	<u>1,140,000</u>	<u>1,167,000</u>	<u>1,167,000</u>	<u>1,243,373</u>
34150	Reinigingsrechten	1,140,000	1,167,000	1,167,000	1,243,373
	<b>Funcctie 722 Riolering en waterzuivering</b>	<b>0</b>	<b>0</b>	<b>1,320,000</b>	<b>2,488,640</b>
<u>722.00.00</u>	<u>Riolering en waterzuivering</u>	<u>0</u>	<u>0</u>	<u>0</u>	<u>0</u>
<u>722.00.05</u>	<u>Bijdrage Exploitatie Rioolwaterzuivering WEB (BU)</u>	<u>0</u>	<u>0</u>	<u>1,320,000</u>	<u>2,488,640</u>
41120	Overige ontvangsten van Nederland	0	0	1,320,000	2,488,640
	<b>Funcctie 723 - Milieu en Natuurbeheer</b>	<b>215,000</b>	<b>722,000</b>	<b>2,936,600</b>	<b>1,130,000</b>
<u>723.00.01</u>	<u>Milieubeheer</u>	<u>0</u>	<u>0</u>	<u>0</u>	<u>0</u>
<u>723.00.02</u>	<u>Lente-akkoord</u>	<u>0</u>	<u>0</u>	<u>0</u>	<u>0</u>
41120	Overige ontvangsten van Nederland	0	0	0	0
<u>723.00.03</u>	<u>Natuurgeldcn CN</u>	<u>0</u>	<u>0</u>	<u>0</u>	<u>0</u>
<u>723.00.04</u>	<u>Goat eradiction &amp; control in Washington Slagbaai</u>	<u>120,000</u>	<u>113,000</u>	<u>113,000</u>	<u>60,000</u>
41120	Overige ontvangsten van Nederland	120,000	113,000	113,000	60,000
<u>723.00.05</u>	<u>Duurzame Landbouw en Plattelandsontwikkeling</u>	<u>95,000</u>	<u>509,000</u>	<u>509,000</u>	<u>543,000</u>
41120	Overige ontvangsten van Nederland	95,000	509,000	509,000	543,000
<u>723.00.06</u>	<u>World heritage nomination Bonaire Nat Marine Park</u>	<u>0</u>	<u>100,000</u>	<u>160,000</u>	<u>0</u>
41120	Overige ontvangsten van Nederland	0	100,000	160,000	0
<u>723.00.07</u>	<u>Verbranden (bio) medisch en infectueus afval (BU)</u>	<u>0</u>	<u>0</u>	<u>1,627,600</u>	<u>0</u>
41120	Overige ontvangsten van Nederland	0	0	1,627,600	0
<u>723.00.08</u>	<u>Feral pig control project plan (BU)</u>	<u>0</u>	<u>0</u>	<u>17,000</u>	<u>17,000</u>
41120	Overige ontvangsten van Nederland	0	0	17,000	17,000
<u>723.00.09</u>	<u>Reforestation project plan (BU)</u>	<u>0</u>	<u>0</u>	<u>111,000</u>	<u>111,000</u>

Functie/ categorie	Omschrijving	Werkelijke uitgaven van het dienstjaar 2014	Geraamde uitgaven primitieve begroting 2015	Geraamde uitgaven na wijziging in dienstjaar 2015	Werkelijke uitgaven van het dienstjaar 2015
34630	Geleverde diensten	0	0	111,000	111,000

Funcctie/ categorie	Omschrijving	Werkelijke inkomsten van het dienstjaar 2014	Geraamde inkomsten primitieve begroting 2015	Geraamde inkomsten na wijziging in dienstjaar 2015	Werkelijke inkomsten van het dienstjaar 2015
41120	Overige ontvangsten van Nederland	0	0	111,000	111,000

Funcie/ categorie	Omschrijving	Werkelijke uitgaven van het dienstjaar 2014	Geraamde uitgaven primitieve begroting 2015	Geraamde uitgaven na wijziging in dienstjaar 2015	Werkelijke uitgaven van het dienstjaar 2015
<u>723.00.10</u>	<u>Koraalrestauratie-restoring marine life (BU)</u>	<u>0</u>	<u>0</u>	<u>45,000</u>	<u>0</u>
34630	Geleverde diensten	0	0	45,000	0
<u>723.00.11</u>	<u>Ecologisch herstel Lac &amp; zuidelijk kustgebied (BU)</u>	<u>0</u>	<u>0</u>	<u>354,000</u>	<u>19,000</u>
34630	Geleverde diensten	0	0	354,000	19,000
<u>723.10.00</u>	<u>Unit Milieu</u>	<u>0</u>	<u>74,307</u>	<u>74,307</u>	<u>73,503</u>
42100	Subsidies/bijdragen	0	74,307	74,307	73,503
	<b>Funcie 725 - Overige openbare hygiene</b>	<b>821,201</b>	<b>489,447</b>	<b>2,845,192</b>	<b>4,029,606</b>
<u>725.00.00</u>	<u>Openbare Hygiene</u>	<u>821,201</u>	<u>0</u>	<u>0</u>	<u>0</u>
10010	Jaarwedden en uitkeringen	405,684	0	0	0
10020	Toelagen	2,916	0	0	0
10030	Sociale lasten	87,615	0	0	0
20400	Afschrijvingen	0	0	0	0
31000	Electriciteit	989	0	0	0
31100	Brandstof	6,200	0	0	0
34100	Dienstkleding	974	0	0	0
34130	Reis- en verblijfskosten	0	0	0	0
34150	Representatiekosten	463	0	0	0
34200	Water	2,041	0	0	0
34310	Onderhoud machines	0	0	0	0
34320	Onderhoud vervoermiddelen	2,536	0	0	0
34410	Abonnementen en lidmaatschappen	0	0	0	0
34420	Voorlichting en promotie	0	0	0	0
34430	Invoerrechten/vracht en porti kosten	0	0	0	0
34450	Telefoon/internet/Communicatie	536	0	0	0
34460	Druk- en kopieerwerk	1,925	0	0	0
34500	Huur gebouwen	67,946	0	0	0
34540	Verzekering Gebouwen	103	0	0	0
34550	Kleine huisvestingskosten	582	0	0	0
34630	Geleverde diensten	82,732	0	0	0
34900	Aanschaf materialen	88,895	0	0	0
62000	Doorberekening kostenplaatsen	69,065	0	0	0
62300	Doorberekening Vervoermiddelen TH	0	0	0	0
62310	Doorberekening Huisvesting TH	0	0	0	0
<u>725.00.05</u>	<u>Openbare Hygiene</u>	<u>0</u>	<u>408,880</u>	<u>523,625</u>	<u>513,435</u>
10010	Jaarwedden en uitkeringen	0	233,657	255,416	256,138
10020	Toelagen	0	1,374	1,374	1,374
10030	Sociale lasten	0	54,339	62,625	64,217
20400	Afschrijvingen	0	0	0	0
34100	Dienstkleding	0	6,300	500	0
34130	Reis- en verblijfskosten	0	0	8,000	0
34150	Representatiekosten	0	9,000	1,000	142
34310	Onderhoud machines	0	500	500	0
34410	Abonnementen en lidmaatschappen	0	500	500	0
34420	Voorlichting en promotie	0	0	600	516
34430	Invoerrechten/vracht en porti kosten	0	1,000	0	0
34460	Druk- en kopieerwerk	0	0	400	375
34630	Geleverde diensten	0	0	90,500	90,500
34900	Aanschaf materialen	0	10,000	10,000	361
62000	Doorberekening kostenplaatsen	0	31,248	31,248	34,803
62300	Doorberekening Vervoermiddelen TH	0	11,891	11,891	8,503
62310	Doorberekening Huisvesting TH	0	49,071	49,071	56,504
<u>725.00.06</u>	<u>Bijdrage Drinkwater WEB (BU)</u>	<u>0</u>	<u>0</u>	<u>2,244,000</u>	<u>3,498,400</u>
34630	Geleverde diensten	0	0	2,244,000	3,498,400

Funcctie/ categorie	Omschrijving	Werkelijke inkomsten van het dienstjaar 2014	Geraamde inkomsten primitieve begroting 2015	Geraamde inkomsten na wijziging in dienstjaar 2015	Werkelijke inkomsten van het dienstjaar 2015
<u>723.00.10</u>	<u>Koraalrestauratie-restoring marine life (BU)</u>	<u>0</u>	<u>0</u>	<u>45,000</u>	<u>45,000</u>
41120	Overige ontvangsten van Nederland	0	0	45,000	45,000
<u>723.00.11</u>	<u>Ecologisch herstel Lac &amp; zuidelijk kustgebied (BU)</u>	<u>0</u>	<u>0</u>	<u>354,000</u>	<u>354,000</u>
41120	Overige ontvangsten van Nederland	0	0	354,000	354,000
<u>723.10.00</u>	<u>Unit Milieu</u>	<u>0</u>	<u>0</u>	<u>0</u>	<u>0</u>
	<b><u>Funcctie 725 - Overige openbare hygiene</u></b>	<b><u>30,108</u></b>	<b><u>30,000</u></b>	<b><u>2,274,000</u></b>	<b><u>1,600,614</u></b>
<u>725.00.00</u>	<u>Openbare Hygiene</u>	<u>30,108</u>	<u>0</u>	<u>0</u>	<u>0</u>
34270	Overige leges	30,108	0	0	0
<u>725.00.05</u>	<u>Openbare Hygiene</u>	<u>0</u>	<u>15,000</u>	<u>15,000</u>	<u>28,679</u>
34270	Overige leges	0	15,000	15,000	28,679
<u>725.00.06</u>	<u>Bijdrage Drinkwater WEB (BU)</u>	<u>0</u>	<u>0</u>	<u>2,244,000</u>	<u>1,568,000</u>
41120	Overige ontvangsten van Nederland	0	0	2,244,000	1,568,000

Functie/ categorie	Omschrijving	Werkelijke uitgaven van het dienstjaar 2014	Geraamde uitgaven primitieve begroting 2015	Geraamde uitgaven na wijziging in dienstjaar 2015	Werkelijke uitgaven van het dienstjaar 2015
<u>725.10.00</u>	<u>Vector controle</u>	<u>0</u>	<u>80,567</u>	<u>77,567</u>	<u>17,772</u>
34100	Dienstkleding	0	3,000	0	0
34150	Representatiekosten	0	500	500	52
34310	Onderhoud machines	0	500	500	230
34420	Voorlichting en promotie	0	5,000	4,800	30
34630	Geleverde diensten	0	0	200	186
34900	Aanschaf materialen	0	67,000	67,000	12,985
62200	Doorberekening Vervoermiddelen SZ	0	4,567	4,567	4,289
	<b><u>Functie 730 - Overige Openbare Hygiëne</u></b>	<b><u>0</u></b>	<b><u>0</u></b>	<b><u>0</u></b>	<b><u>0</u></b>
<u>730.00.00</u>	<u>Openbare Hygiëne</u>	<u>0</u>	<u>0</u>	<u>0</u>	<u>0</u>
62000	Doorberekening kostenplaatsen	0	0	0	0

<b>Totaal uitgaven hoofdfunctie 7</b>	<b>4,888,103</b>	<b>5,436,306</b>	<b>11,209,531</b>	<b>11,174,552</b>
<b>Totaal inkomsten hoofdfunctie 7</b>	<b>1,541,029</b>	<b>2,317,500</b>	<b>7,983,000</b>	<b>6,767,718</b>



Funcctie/ categorie	Omschrijving	Werkelijke inkomsten van het dienstjaar 2014	Geraamde inkomsten primitieve begroting 2015	Geraamde inkomsten na wijziging in dienstjaar 2015	Werkelijke inkomsten van het dienstjaar 2015
<u>725.10.00</u>	<u>Vector controle</u>	<u>0</u>	<u>15,000</u>	<u>15,000</u>	<u>3,934</u>
34270	Overige leges	0	15,000	15,000	3,934
	<b><u>Funcctie 730 - Overige Openbare Hygiëne</u></b>	<b><u>0</u></b>	<b><u>0</u></b>	<b><u>0</u></b>	<b><u>0</u></b>
<u>730.00.00</u>	<u>Openbare Hygiene</u>	<u>0</u>	<u>0</u>	<u>0</u>	<u>0</u>

Totaal inkomsten hoofdfunctie 7	1,541,029	2,317,500	7,983,000	6,767,718
Totaal uitgaven hoofdfunctie 7	4,888,103	5,436,306	11,209,531	11,174,552

Funcie/ categorie	Omschrijving	Werkelijke uitgaven van het dienstjaar 2014	Geraamde uitgaven primitieve begroting 2015	Geraamde uitgaven na wijziging in dienstjaar 2015	Werkelijke uitgaven van het dienstjaar 2015
	<b>Nadelig saldo hoofdfunctie 7</b>	<b>3,347,074</b>	<b>3,118,806</b>	<b>3,226,531</b>	<b>4,406,834</b>

Funcctie/ categorie	Omschrijving	Werkelijke inkomsten van het dienstjaar 2014	Geraamde inkomsten primitieve begroting 2015	Geraamde inkomsten na wijziging in dienstjaar 2015	Werkelijke inkomsten van het dienstjaar 2015
	<b>Voordelig saldo hoofdfunctie 7</b>	<b>0</b>	<b>0</b>	<b>0</b>	<b>0</b>

Functie/ categorie	Omschrijving	Werkelijke uitgaven van het dienstjaar 2014	Geraamde uitgaven primitieve begroting 2015	Geraamde uitgaven na wijziging in dienstjaar 2015	Werkelijke uitgaven van het dienstjaar 2015
	<b>HOOFDFUNCTIE 8 - RUIMTELIJKE ORDENING EN VOLKSHUISVESTING</b>	<b><u>1,333,644</u></b>	<b><u>733,348</u></b>	<b><u>733,348</u></b>	<b><u>729,667</u></b>
	<b><u>Functie 810 - Ruimtelijke ordening</u></b>	<b><u>0</u></b>	<b><u>0</u></b>	<b><u>0</u></b>	<b><u>0</u></b>
<u>810.00.00</u>	<u>Ruimtelijke Ordening</u>	<u>0</u>	<u>0</u>	<u>0</u>	<u>0</u>
10010	Jaarwedden en uitkeringen	0	0	0	0
10020	Toelagen	0	0	0	0
10030	Sociale lasten	0	0	0	0
62000	Doorberekening kostenplaatsen	0	0	0	0
	<b><u>Functie 822- Overige Volkshuisvesting</u></b>	<b><u>1,333,644</u></b>	<b><u>733,348</u></b>	<b><u>733,348</u></b>	<b><u>729,667</u></b>
<u>822.00.01</u>	<u>Bouw- en woningtoezicht algemeen beheer</u>	<u>1,333,644</u>	<u>0</u>	<u>0</u>	<u>0</u>
10010	Jaarwedden en uitkeringen	424,651	0	0	0
10020	Toelagen	4,450	0	0	0
10030	Sociale lasten	105,604	0	0	0
20400	Afschrijvingen	0	0	0	0
30000	Personeel van derden	35,936	0	0	0
34350	Onderhoud riolering en beerputten	0	0	0	0
34410	Abonnementen en lidmaatschappen	0	0	0	0
34420	Voorlichting en promotie	0	0	0	0
34630	Geleverde diensten	11,272	0	0	0
34900	Aanschaf materialen	0	0	0	0
42100	Subsidies/bijdragen	698,324	0	0	0
61000	Rente- en afschrijvingskosten	9,524	0	0	0
62000	Doorberekening kostenplaatsen	43,883	0	0	0
<u>822.00.11</u>	<u>Bouw- en woningtoezicht algemeen beheer</u>	<u>0</u>	<u>25,500</u>	<u>25,500</u>	<u>21,995</u>
10040	Overige vergoedingen niet via payroll	0	18,300	18,300	16,595
34630	Geleverde diensten	0	7,200	7,200	5,400
40040	Restituties Logeergastenbelasting	0	0	0	0
<u>822.10.00</u>	<u>Unit Bouwvergunningen</u>	<u>0</u>	<u>707,848</u>	<u>707,848</u>	<u>707,672</u>
42100	Subsidies/bijdragen	0	698,324	698,324	698,324
61000	Rente- en afschrijvingskosten	0	9,524	9,524	9,348
	<b>Totaal uitgaven hoofdfunctie 8</b>	<b><u>1,333,644</u></b>	<b><u>733,348</u></b>	<b><u>733,348</u></b>	<b><u>729,667</u></b>
	<b>Totaal inkomsten hoofdfunctie 8</b>	<b><u>280,462</u></b>	<b><u>250,000</u></b>	<b><u>250,000</u></b>	<b><u>238,097</u></b>
	<b>Nadelig saldo hoofdfunctie 8</b>	<b><u>1,053,182</u></b>	<b><u>483,348</u></b>	<b><u>483,348</u></b>	<b><u>491,570</u></b>

Functie/ categorie	Omschrijving	Werkelijke inkomsten van het dienstjaar 2014	Geraamde inkomsten primitieve begroting 2015	Geraamde inkomsten na wijziging in dienstjaar 2015	Werkelijke inkomsten van het dienstjaar 2015
	<b>HOOPDFUNCTIE 8 - RUIMTELIJKE ORDENING EN VOLKSHUISVESTING</b>	<b><u>280,462</u></b>	<b><u>250,000</u></b>	<b><u>250,000</u></b>	<b><u>238,097</u></b>
	<b><u>Functie 810 - Ruimtelijke ordening</u></b>	<b><u>0</u></b>	<b><u>0</u></b>	<b><u>0</u></b>	<b><u>0</u></b>
<u>810.00.00</u>		<u>0</u>	<u>0</u>	<u>0</u>	<u>0</u>
	<b><u>Functie 822 -Overige Volkshuisvesting</u></b>	<b><u>280,462</u></b>	<b><u>250,000</u></b>	<b><u>250,000</u></b>	<b><u>238,097</u></b>
<u>822.00.01</u>	<u>Bouw- en woningtoezicht algemeen beheer</u>	<u>280,462</u>	<u>0</u>	<u>0</u>	<u>0</u>
32010	Administratie en uitzetkosten erfpachten	0	0	0	0
34230	Bouwleges	923	0	0	0
34270	Overige leges	279,540	0	0	0
34300	Diverse opbrengsten / inkomsten	0	0	0	0
<u>822.00.11</u>	<u>Bouw- en woningtoezicht algemeen beheer</u>	<u>0</u>	<u>0</u>	<u>0</u>	<u>0</u>
<u>822.10.00</u>	<u>Unit Bouwvergunningen</u>	<u>0</u>	<u>250,000</u>	<u>250,000</u>	<u>238,097</u>
32010	Administratie en uitzetkosten erfpachten	0	0	0	224
34270	Overige leges	0	250,000	250,000	237,873
	<b>Totaal inkomsten hoofdfunctie 8</b>	<b><u>280,462</u></b>	<b><u>250,000</u></b>	<b><u>250,000</u></b>	<b><u>238,097</u></b>
	<b>Totaal uitgaven hoofdfunctie 8</b>	<b><u>1,333,644</u></b>	<b><u>733,348</u></b>	<b><u>733,348</u></b>	<b><u>729,667</u></b>
	<b>Voordelig saldo hoofdfunctie 8</b>	<b><u>0</u></b>	<b><u>0</u></b>	<b><u>0</u></b>	<b><u>0</u></b>

Functie/ categorie	Omschrijving	Werkelijke uitgaven van het dienstjaar 2014	Geraamde uitgaven primitieve begroting 2015	Geraamde uitgaven na wijziging in dienstjaar 2015	Werkelijke uitgaven van het dienstjaar 2015
-----------------------	--------------	---	---	---	---

Functie/ categorie	Omschrijving	Werkelijke inkomsten van het dienstjaar 2014	Geraamde inkomsten primitieve begroting 2015	Geraamde inkomsten na wijziging in dienstjaar 2015	Werkelijke inkomsten van het dienstjaar 2015
-----------------------	--------------	--	--	--	--

Funcctie/ categorie	Omschrijving	Werkelijke uitgaven van het dienstjaar 2014	Geraamde uitgaven primitieve begroting 2015	Geraamde uitgaven na wijziging in dienstjaar 2015	Werkelijke uitgaven van het dienstjaar 2015
<b>HOOFDFUNCTIE 9 - FINANCIERING EN ALGEMENE DEKKINGSMIDDELEN</b>		<b><u>10,874,115</u></b>	<b><u>6,968,360</u></b>	<b><u>7,940,243</u></b>	<b><u>19,979,515</u></b>
<b>Funcctie 910 - Reserveringen</b>		<b><u>0</u></b>	<b><u>0</u></b>	<b><u>1,880,300</u></b>	<b><u>0</u></b>
<u>910.00.00</u>	<u>Reserveringen / Voorzieningen</u>	<u>0</u>	<u>0</u>	<u>1,880,300</u>	<u>0</u>
00000	Stelposten	0	0	1,880,300	0
<b>Funcctie 911 - Geldleningen (doorberekende rente staat C)</b>		<b><u>0</u></b>	<b><u>0</u></b>	<b><u>0</u></b>	<b><u>0</u></b>
<u>911.00.00</u>	<u>Overige met betrekking tot geldleningen</u>	<u>0</u>	<u>0</u>	<u>0</u>	<u>0</u>
<b>Funcctie 913 - Dividenden</b>		<b><u>0</u></b>	<b><u>0</u></b>	<b><u>0</u></b>	<b><u>0</u></b>
<u>913.00.00</u>	<u>Dividenden</u>	<u>0</u>	<u>0</u>	<u>0</u>	<u>0</u>
<b>Funcctie 920 - Belastingen</b>		<b><u>0</u></b>	<b><u>0</u></b>	<b><u>0</u></b>	<b><u>17,990</u></b>
<u>920.00.00</u>	<u>Belastingen</u>	<u>0</u>	<u>0</u>	<u>0</u>	<u>17,990</u>
34430	Invoerrechten/vracht en porti kosten	0	0	0	14,364
34750	Boeking ivm jaarrekening	0	0	0	0
40030	Restituties Motorrijtuigenbelasting	0	0	0	257
40400	Algemene Bestedingsbelasting (ABB)	0	0	0	3,369
<u>920.10.00</u>	<u>Precariorechten</u>	<u>0</u>	<u>0</u>	<u>0</u>	<u>0</u>
<b>Funcctie 921 - Algemene Uitkeringen</b>		<b><u>0</u></b>	<b><u>0</u></b>	<b><u>0</u></b>	<b><u>0</u></b>
<b>Funcctie 922 - Algemene Uitgaven en Inkomsten</b>		<b><u>2,795,682</u></b>	<b><u>4,514,780</u></b>	<b><u>2,174,365</u></b>	<b><u>16,416,711</u></b>
<u>922.00.01</u>	<u>Stelposten</u>	<u>20,788</u>	<u>2,515,900</u>	<u>543,791</u>	<u>34,432</u>
00000	Stelposten	0	0	0	0
10010	Jaarweden en uitkeringen	0	1,550,800	315,687	0
10020	Toelagen	0	150,900	86,800	0
10030	Sociale lasten	0	279,200	-600	0
10040	Overige vergoedingen niet via payroll	0	0	0	0
10050	Centrale Vacature Ruimte	0	500,000	106,904	0
30000	Personeel van derden	0	0	0	0
34550	Kleine huisvestingskosten	20,788	35,000	35,000	34,432
34630	Geleverde diensten	0	0	0	0



Funcctie/ categorie	Omschrijving	Werkelijke inkomsten van het dienstjaar 2014	Geraamde inkomsten primitieve begroting 2015	Geraamde inkomsten na wijziging in dienstjaar 2015	Werkelijke inkomsten van het dienstjaar 2015
<b>HOOFDFUNCTIE 9 - FINANCIERING EN ALGEMENE DEKINGSMIDDELEN</b>		<b><u>41,328,584</u></b>	<b><u>36,015,840</u></b>	<b><u>41,696,990</u></b>	<b><u>49,609,347</u></b>
	<b>Funcctie 910 - Reserveringen</b>	<b><u>0</u></b>	<b><u>0</u></b>	<b><u>0</u></b>	<b><u>0</u></b>
<u>910.00.00</u>	<u>Reserveringen / Voorzieningen</u>	<u>0</u>	<u>0</u>	<u>0</u>	<u>0</u>
00000	Stelposten	0	0	0	0
60000	Nadelige saldo GD	0	0	0	0
	<b>Funcctie 911 - Geldleningen (doorberekende rente staat C)</b>	<b><u>0</u></b>	<b><u>0</u></b>	<b><u>0</u></b>	<b><u>0</u></b>
<u>911.00.00</u>	<u>Overige met betrekking tot geldleningen</u>	<u>0</u>	<u>0</u>	<u>0</u>	<u>0</u>
	<b>Funcctie 913 - Dividenden</b>	<b><u>500,000</u></b>	<b><u>500,000</u></b>	<b><u>500,000</u></b>	<b><u>0</u></b>
<u>913.00.00</u>	<u>Dividenden</u>	<u>500,000</u>	<u>500,000</u>	<u>500,000</u>	<u>0</u>
20000	Dividenden	500,000	500,000	500,000	0
	<b>Funcctie 920 - Belastingen</b>	<b><u>8,240,333</u></b>	<b><u>8,700,000</u></b>	<b><u>9,375,000</u></b>	<b><u>9,531,435</u></b>
<u>920.00.00</u>	<u>Belastingen</u>	<u>7,629,906</u>	<u>8,100,000</u>	<u>8,775,000</u>	<u>8,722,266</u>
34320	Rente- en vervolgingskosten	0	0	0	0
40030	Motorrijtuigenbelasting	2,550,400	2,700,000	3,200,000	2,990,250
40040	Logeergastenbelasting	2,037,415	2,100,000	2,100,000	2,495,849
40050	Autoverhuurbelasting	697,452	600,000	600,000	656,006
40060	Grondbelasting	1,617,477	1,400,000	1,575,000	1,927,592
40080	Opcenten	727,162	1,300,000	1,300,000	652,569
<u>920.10.00</u>	<u>Precariorechten</u>	<u>610,427</u>	<u>600,000</u>	<u>600,000</u>	<u>809,169</u>
34120	Precariorechten	610,427	600,000	600,000	808,742
34300	Diverse opbrengsten / inkomsten	0	0	0	427
	<b>Funcctie 921 - Algemene Uitkeringen</b>	<b><u>26,815,840</u></b>	<b><u>26,815,840</u></b>	<b><u>27,296,440</u></b>	<b><u>27,328,120</u></b>
<u>921.10.00</u>	<u>Vrije uitkering</u>	<u>26,815,840</u>	<u>26,815,840</u>	<u>27,296,440</u>	<u>27,328,120</u>
41120	Overige ontvangsten van Nederland	26,815,840	26,815,840	27,296,440	27,328,120
	<b>Funcctie 922 - Algemene Uitgaven en Inkomsten</b>	<b><u>672,411</u></b>	<b><u>0</u></b>	<b><u>0</u></b>	<b><u>11,534,742</u></b>
<u>922.00.01</u>	<u>Stelposten</u>	<u>0</u>	<u>0</u>	<u>0</u>	<u>0</u>
00000	Stelposten	0	0	0	0

Functie/ categorie	Omschrijving	Werkelijke uitgaven van het dienstjaar 2014	Geraamde uitgaven primitieve begroting 2015	Geraamde uitgaven na wijziging in dienstjaar 2015	Werkelijke uitgaven van het dienstjaar 2015
<u>922.00.02</u>	<u>Uitkering Gezagdragers</u>	<u>250,907</u>	<u>461,367</u>	<u>360,356</u>	<u>242,465</u>
00000	Stelposten	0	0	0	0
10010	Jaarwedden en uitkeringen	216,422	358,190	304,492	200,082
10020	Toelagen	0	0	0	0
10030	Sociale lasten	34,485	103,177	55,864	42,383
<u>922.00.03</u>	<u>VUT- Uitkeringen</u>	<u>34,687</u>	<u>100,000</u>	<u>80,000</u>	<u>26,768</u>
10030	Sociale lasten	34,687	100,000	80,000	26,768
<u>922.00.04</u>	<u>Duurtetoeslag op pensioenen</u>	<u>0</u>	<u>0</u>	<u>0</u>	<u>0</u>
10030	Sociale lasten	0	0	0	0
<u>922.00.05</u>	<u>Wachtgeldregeling</u>	<u>11,096</u>	<u>0</u>	<u>0</u>	<u>0</u>
10010	Jaarwedden en uitkeringen	0	0	0	0
10020	Toelagen	307	0	0	0
10030	Sociale lasten	10,789	0	0	0
<u>922.00.06</u>	<u>Personeel ter beschikking gesteld</u>	<u>40,243</u>	<u>0</u>	<u>0</u>	<u>0</u>
10010	Jaarwedden en uitkeringen	34,977	0	0	0
10030	Sociale lasten	5,267	0	0	0
62000	Doorberekening kostenplaatsen	0	0	0	0
<u>922.00.07</u>	<u>Onderstand bij wijze van pensioen</u>	<u>1,051,755</u>	<u>902,993</u>	<u>937,218</u>	<u>974,150</u>
10010	Jaarwedden en uitkeringen	1,020,850	902,993	937,218	974,150
10030	Sociale lasten	30,905	0	0	0
<u>922.00.08</u>	<u>Overige sociale lasten</u>	<u>75,359</u>	<u>75,000</u>	<u>75,000</u>	<u>70,421</u>
34610	Premie ziekte verzuimbeleid	75,359	75,000	75,000	70,421
42100	Subsidies/bijdragen	0	0	0	0
<u>922.00.10</u>	<u>Sociaal Economisch Initiatief (SEI)</u>	<u>0</u>	<u>0</u>	<u>0</u>	<u>0</u>
10010	Jaarwedden en uitkeringen	0	0	0	0
34630	Geleverde diensten	0	0	0	0
<u>922.00.11</u>	<u>Stichting Overheidsaccountants Bureau</u>	<u>319,565</u>	<u>150,000</u>	<u>150,000</u>	<u>178,648</u>
34720	Advies en controle kosten	319,565	150,000	150,000	178,648
<u>922.00.12</u>	<u>Ziektekosten Ambtenaren</u>	<u>595</u>	<u>0</u>	<u>0</u>	<u>0</u>
34620	Ziektekosten Ambtenaren	595	0	0	0
<u>922.00.13</u>	<u>Algemene uitgaven / inkomsten</u>	<u>990,688</u>	<u>309,520</u>	<u>28,000</u>	<u>4,825,258</u>
00100	Onvoorzien	0	289,520	0	0
10010	Jaarwedden en uitkeringen	0	0	0	0
10030	Sociale lasten	0	0	0	0
10040	Overige vergoedingen niet via payroll	0	0	0	0
34300	Onderhoud gebouwen	0	0	0	-284
34445	Koers-, kas- en betalingsverschillen	-726	0	0	30,345
34740	Schadevergoeding	152,487	20,000	28,000	11,200
34750	Boekingen ivm jaarrekening	638,705	0	0	4,783,997
40200	oninbare belastingen	113,382	0	0	0
40400	Algemene Bestedingsbelasting (ABB)	86,840	0	0	0

Funcctie/ categorie	Omschrijving	Werkelijke inkomsten van het dienstjaar 2014	Geraamde inkomsten primitieve begroting 2015	Geraamde inkomsten na wijziging in dienstjaar 2015	Werkelijke inkomsten van het dienstjaar 2015
<u>922.00.02</u>	<u>Uitkering Gezagdragers</u>	0	0	0	0
<u>922.00.03</u>	<u>VUT- Uitkeringen</u>	0	0	0	0
34300	Diverse opbrengsten / inkomsten	0	0	0	0
<u>922.00.04</u>	<u>Duurtoeslag op pensioenen</u>	0	0	0	0
<u>922.00.05</u>	<u>Wachtgeldregeling</u>	0	0	0	0
<u>922.00.06</u>	<u>Personeel ter beschikking gesteld</u>	0	0	0	0
<u>922.00.07</u>	<u>Onderstand bij wijze van pensioen</u>	0	0	0	0
<u>922.00.08</u>	<u>Overige sociale lasten</u>	0	0	0	0
<u>922.00.10</u>	<u>Sociaal Economisch Initiatief (SEI)</u>	0	0	0	0
41110	Ontwikkelingssamenwerking	0	0	0	0
<u>922.00.11</u>	<u>Stichting Overheidsaccountants Bureau</u>	0	0	0	0
<u>922.00.12</u>	<u>Ziektekosten Ambtenaren</u>	0	0	0	0
34270	Overige leges	0	0	0	0
<u>922.00.13</u>	<u>Algemene uitgaven / inkomsten</u>	<u>672,411</u>	0	0	<u>1,115,174</u>
34300	Diverse opbrengsten / inkomsten	0	0	0	45,707
34445	Koers- kas- en betalingsverschillen	0	0	0	-32,587
34750	Boeking ivm jaarrekening	672,411	0	0	1,102,054
41120	Overige ontvangsten van Nederland	0	0	0	0

Functie/ categorie	Omschrijving	Werkelijke uitgaven van het dienstjaar 2014	Geraamde uitgaven primitieve begroting 2015	Geraamde uitgaven na wijziging in dienstjaar 2015	Werkelijke uitgaven van het dienstjaar 2015
<u>922.00.14</u>	<u>Saldo Bijzondere Uitkeringen</u>	<u>0</u>	<u>0</u>	<u>0</u>	<u>10.064.568</u>
60300	Activering Bijzondere Uitkeringen - Inkomsten	0	0	0	10,064,568
<u>922.00.15</u>	<u>Afwikkeling Studieleningen OCW</u>	<u>0</u>	<u>0</u>	<u>0</u>	<u>0</u>
	<b><u>Functie 990 - Saldi van Kostenplaatsen</u></b>	<b><u>11,046</u></b>	<b><u>0</u></b>	<b><u>4,598</u></b>	<b><u>0</u></b>
<u>990.00.00</u>	<u>Saldi van kostenplaatsen</u>	<u>11,046</u>	<u>0</u>	<u>4,598</u>	<u>0</u>
62000	Doorberekening kostenplaatsen	11,046	0	-27,902	0
62001	Doorberekening Vervoermiddelen BO	0	0	2,300	0
62010	Doorberekening Huisvesting BO	0	0	10,800	0
62100	Doorberekening Vervoermiddelen RO	0	0	2,100	0
62110	Doorberekening Huisvesting RO	0	0	49,500	0
62200	Doorberekening Vervoermiddelen SZ	0	0	1,300	0
62210	Doorberekening Huisvesting SZ	0	0	14,400	0
62300	Doorberekening Vervoermiddelen TH	0	0	3,900	0
62310	Doorberekening Huisvesting TH	0	0	-117,600	0
62400	Doorberekening Vervoermiddelen Overigen	0	0	1,300	0
62410	Doorberekening Huisvesting Overigen	0	0	64,500	0
	<b><u>Functie 992 - Saldo Gewone Dienst</u></b>	<b><u>8,067,387</u></b>	<b><u>2,453,580</u></b>	<b><u>3,880,980</u></b>	<b><u>3,544,814</u></b>
<u>992.00.00</u>	<u>Voordelig saldo van de Gewone Dienst</u>	<u>8,067,387</u>	<u>2,453,580</u>	<u>3,880,980</u>	<u>3,544,814</u>
60010	Voordelig saldo GD	8,067,387	2,453,580	3,880,980	3,544,814
	<b>Totaal uitgaven hoofdfunctie 9</b>	<b>10,874,115</b>	<b>6,968,360</b>	<b>7,940,243</b>	<b>19,979,515</b>
	<b>Totaal inkomsten hoofdfunctie 9</b>	<b>41,328,584</b>	<b>36,015,840</b>	<b>41,696,990</b>	<b>49,609,347</b>

Funcctie/ categorie	Omschrijving	Werkelijke inkomsten van het dienstjaar 2014	Geraamde inkomsten primitieve begroting 2015	Geraamde inkomsten na wijziging in dienstjaar 2015	Werkelijke inkomsten van het dienstjaar 2015
<u>922.00.14</u>	<u>Saldo Bijzondere Uitkeringen</u>	<u>0</u>	<u>0</u>	<u>0</u>	<u>10,019,637</u>
60310	Activering Bijzondere Uitkering - Uitgaven	0	0	0	10,019,637
<u>922.00.15</u>	<u>Afwikkeling Studieleningen OCW</u>				
34550	Afwikkeling studieleningen	0	0	0	399,931
	<b><u>Funcctie 990 - Saldi van Kostenplaatsen</u></b>	<b><u>0</u></b>	<b><u>0</u></b>	<b><u>0</u></b>	<b><u>0</u></b>
<u>990.00.00</u>	<u>Saldi van kostenplaatsen</u>	<u>0</u>	<u>0</u>	<u>0</u>	<u>0</u>
	<b><u>Funcctie 992 - Saldo Gewone Dienst</u></b>	<b><u>5,100,000</u></b>	<b><u>0</u></b>	<b><u>4,525,550</u></b>	<b><u>1,215,050</u></b>
<u>992.00.00</u>	<u>Nadelig saldo van de Gewone Dienst</u>	<u>5,100,000</u>	<u>0</u>	<u>4,525,550</u>	<u>1,215,050</u>
60000	Nadelige saldo GD	5,100,000	0	4,525,550	1,215,050
	<b>Totaal inkomsten hoofdfunctie 9</b>	<b>41,328,584</b>	<b>36,015,840</b>	<b>41,696,990</b>	<b>49,609,347</b>
	<b>Totaal uitgaven hoofdfunctie 9</b>	<b>10,874,115</b>	<b>6,968,360</b>	<b>7,940,243</b>	<b>19,979,515</b>

Functie/ categorie	Omschrijving	Werkelijke uitgaven van het dienstjaar 2014	Geraamde uitgaven primitieve begroting 2015	Geraamde uitgaven na wijziging in dienstjaar 2015	Werkelijke uitgaven van het dienstjaar 2015
	<b>Nadelig saldo hoofdfunctie 9</b>	<b>0</b>	<b>0</b>	<b>0</b>	<b>0</b>

<b>Functie/ categorie</b>	<b>Omschrijving</b>	<b>Werkelijke inkomsten van het dienstjaar 2014</b>	<b>Geraamde inkomsten primitieve begroting 2015</b>	<b>Geraamde inkomsten na wijziging in dienstjaar 2015</b>	<b>Werkelijke inkomsten van het dienstjaar 2015</b>
	<b>Voordelig saldo hoofdfunctie 9</b>	<b>30,454,469</b>	<b>29,047,480</b>	<b>33,756,747</b>	<b>29,629,832</b>

**Bonaire 2015**  
**Uitvoeringsrapportage: overzicht vrije en bijzondere uitkeringen**



**Toelichting**

In onderstaand overzicht staat de vrije uitkering voor het jaar 2014 opgenomen. Conform artikel 20 lid d BBV BES dient een openbaar lichaam dit inzicht te verschaffen. Tevens wordt inzicht verschaft in de korting op de vrije uitkering als gevolg van terugbetalingsverplichtingen aan Nederland. Tenslotte wordt een overzicht gepresenteerd van de tot dat moment bekende verstrekte bijzondere uitkeringen.

**Vrije uitkering 2015**

*Het betreft hier de structurele gelden, incidentele middelen die via de VU worden verstrekt, zijn hierin niet meegenomen*

Basis 2014	26,767,000
Gedeeltelijke indexatie 2014	48,840
Toevoeging reiskosten CN week deel 2014	31,680
Indexatie 2015	480,600
Toevoeging reiskosten CN week deel 2015	31,680
<b>Totaal <u>baat</u></b>	<b>27,359,800</b>
<b>kortingen 2015:</b>	
- renteloze lening	-1,005,263
- terugbetaling doelsaldo / FAOBES	-188,993
<b>Saldo vrije uitkering in <u>liquide</u> zin</b>	<b>26,165,544</b>

**Bijzondere uitkeringen 2015**

Functie	Doeluitkering	Begin balans 2015	Ontvangsten 2015	Uitgaven investeringen	Uitgaven exploitatie	Totaal uitgaven	Eindpositie 2015	
1	6.002.20.05	Doeluitkering	786,519		220,916	220,916	565,603	
2	6.002.20.06	B&O Implementatie WOLBES/FinBES	134,649		0	0	134,649	
3	6.002.20.08	Ontwikkelplannen	29,326		0	0	29,326	
4	6.002.20.09	Verbetertraject Financieel Beheer	43,747		16,673	16,673	27,074	
5	6.003.00.03	Straatnamen	25,242		10,190	10,190	15,052	
6	6.003.00.04	Verstreking paspoorten t/m 12 jarigen	18,659		0	0	18,659	
7	6.003.00.05	Verbetering Kwaliteit PIVA	0	103,444	48,915	48,915	54,529	
8	6.130.00.05	Rampenbestrijding	107,300	110,783	47,314	47,314	170,769	
9	6.210.00.08	Passangrahan	39,304		46,657	46,657	(7,353)	
10	6.222.00.05	Professionalisering en upgradng havenbedrijf Bonaire	0	89,061	24,069	24,069	64,992	
11	6.310.00.05	Economische Ontwikkeling Bonaire	0	44,700	402	402	44,298	
12	6.310.00.06	Oprichting Trade en Investment Board	0	25,000	0	0	25,000	
13	6.310.00.07	Actualisering Visie & Ambitie Bonaire	0	10,000	0	0	10,000	
14	6.310.00.08	Opstellen Strategisch Toerisme Plan	0	50,000	0	0	50,000	
15	6.310.00.09	Duurzaamheidsgraadmeter	0	20,000	0	0	20,000	
16	6.310.00.10	Opzet en uitbouw Bonaire	0	115,000	125,000	125,000	(10,000)	
17	6.310.00.11	Bereikbaarheid	0	55,000	41,089	41,089	13,911	
18	6.310.00.12	Qredits	0	160,000	226,935	226,935	(66,935)	
19	6.310.00.13	Project Management EOB	0	15,300	15,264	15,264	36	
20	6.310.00.14	Cost of doing Business	0	66,784	0	0	66,784	
21	6.510.00.05	Herinrichting Bibliotheek	89,423		46,752	46,752	42,671	
22	6.530.00.05	Buurtsporcoach	153,835	86,355	42,214	42,214	197,976	
23	6.600.10.12	Noodopvang en -begeleiding	220,920		51,232	51,232	169,688	
24	6.600.10.13	Schuldhulpverlening	35,000		24,280	24,280	10,720	
25	6.611.00.05	Job programma Horeca/Toerisme	1,884		57,616	57,616	(55,732)	
26	6.611.00.07	Job programma Bouwsector	166,069		172,251	172,251	(6,181)	
27	6.611.00.08	Job programma Landbouw Veeteelt	0	134,399	53,624	53,624	80,775	
28	6.611.00.09	Woningverbetering kansarme gezinnen 2	(2,359)		0	0	(2,359)	
29	6.611.00.10	Toeleiding jongeren naar werk 2	0		0	0	0	
30	6.611.00.11	Veiligheidsinstituut	0		0	0	0	
31	6.611.00.13	Jobprogramma Algemeen	0	613,413	15,187	15,187	598,226	
32	6.630.00.03	Sociale Kanstraject Jongeren	76,559	565,145	559,865	559,865	81,839	
33	6.630.00.04	Integrale Wijkaanpak 2	67,172		1,265	1,265	65,907	
34	6.630.00.05	Leer Woon Werkcentrum Jong Bonaire	7,285		0	0	7,285	
35	6.630.00.06	Integrale Wijkaanpak 3	144,621		154,521	154,521	(9,900)	
36	6.630.00.07	Integrale Wijkaanpak 4	0	405,584	90,270	90,270	315,314	
37	6.630.00.08	ICT in de Wijken	204,299		148,400	148,400	55,899	
38	6.630.00.09	Begeleiding Risicogroepen	0	148,050	67,861	67,861	80,189	
39	6.630.00.10	SHARK	0	96,600	96,600	96,600	0	
40	6.630.00.11	Plan van aanpak Kinderrechten Bonaire	0	749,000	0	0	749,000	
41	6.640.00.05	Zelfmanagement 60+ en MIVA	128,126	219,049	248,551	248,551	98,624	
42	6.650.00.05	Kinderopvang technische bijstand	(10,612)		0	0	(10,612)	
43	6.650.00.06	Versterking Kinderopvang	7,890	346,500	392,835	392,835	(38,445)	
44	6.650.00.07	Kinderopvang Papa Cornes	0	359,450	0	0	359,450	
45	6.700.00.05	Publieke gezondheidszorg	246,927	289,311	70,013	70,013	466,225	
46	6.710.00.11	Preventie genotmiddelen gebruik	5,000		0	0	5,000	
47	6.710.00.12	We can Young	26,400		3,829	3,829	22,571	
48	6.722.00.05	Riolering en Watervoorziening	1,320,000	2,488,640	962,941	962,941	2,845,699	
49	6.723.00.04	Goat eradication and control	0	60,000	60,000	60,000	0	
50	6.723.00.05	Duurzame landbouw en Plattelandsontw	0	543,000	543,000	543,000	0	
51	6.723.00.06	World Heritage nomination	60,000		60,107	60,107	(107)	
52	6.723.00.07	Verbranden bio-medisch en infectueus afval	1,627,606		1,627,600	1,627,600	6	
53	6.723.00.08	Feral pig control project plan		17,000	17,000	17,000	0	
54	6.723.00.09	Reforestation project plan		111,000	111,000	111,000	0	
55	6.723.00.10	Koraalrestauratie- restoring marine life	0	45,000	0	0	45,000	
56	6.723.00.11	Ecologisch herstel Lac & Zuidelijk kustgebied	0	354,000	19,000	19,000	335,000	
57	6.725.00.06	Bijdrage Drinkwater WEB	2,244,000	1,568,000	3,498,400	3,498,400	313,600	
	<b>Totaal BU in 2015</b>		<b>8,004,792</b>	<b>10,064,569</b>	<b>0</b>	<b>10,019,637</b>	<b>10,019,637</b>	<b>8,049,723</b>